

地域とJAを結ぶ、心ふれあう情報誌

苗彦

ふれあいだより

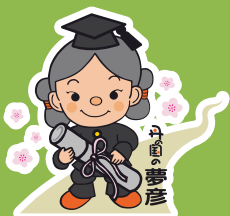

JA京都にのくに

ホームページもチェック!

<https://ja-kyotoninokuni.or.jp>



京都丹の国農業協同組合
(JA京都にのくに)



ja_kyotoninokuni



農業生産法人 有限会社やくの農業振興団の皆さん

P 2. 第21回生産振興大会 儲かる農業の実現に向けて

P 4. JA京都にのくに農産物品評会

P 6. キラリ＊アグリびと



2023
vol.307

3

第21回生産振興大会 儲かる農業の実現に向けて

2月2日、綾部市中央公民館にて第21回生産振興大会を開催し、2023年度に当JAが取り組む農業振興方策などを出席者と共有しました。本大会はコロナ禍の影響で3年ぶりに開催され「農業者の所得増大・農民生産の拡大・地域の活性化」を基本とした特産物の生産拡大や、多様で足腰の強い担い手・経営体の育成、JAの販売強化対策など、持続可能な農業の実現に向けてJAと生産者の意思統一を図りました。



開会のあいさつをする
迫沼組合長

開会にあたり、迫沼組合長は万願寺甘とう部会協議会の内閣総理大臣賞受賞など数々の受賞実績や当JAの合併25年といった昨年の出来事を振り返り「食と農を軸にした地域になくはならないJA」として存在価値を皆さんと共有していく、「国消国産」への理解が進むことを期待したいなどと述べました。

2022年度農産物品評会表彰式



農福連携の取り組みについて
講演する石崎氏

では、受賞者を代表して2名の生産者が表彰を受けました。

(入賞者は本誌P4に掲載)

佐々木常務からは、ブランド力を活かした「儲かる農業」に向け「2023年度JA京都にのくに地域農業振興方策」(本誌2月号に掲載)が提起されました。現状の大きな課題として、特産物の販売力・ブランド力の向上に比べて、生産量の減少により供給力が弱くなっている点を挙げ、収量と品質の



佐々木常務による
2023年度地域農業振興方策についての説明

向上、安定生産を中心に営農支援活動を展開していくことを説明しました。
実践報告では、「法人経営によるハウス栽培の新たな可能性」と題し、舞鶴広域営農経済センターの池田係長が取り組み事例を報告しました。
JA京都中央会の愚川嘉晃氏からはインボイス制度が開始されるにあたり、インボイス発行事業者になるか否か、生産者に検討し判断いただくために、



インボイスへの対応について
説明する愚川氏



大会申し合わせ事項を提案する
中田理事

最後に、中田義孝理事から生産者とJAが一丸となり、産地の維持・拡大と管内農業・地域の活性化に向けて取り組むことを申し合わせ事項として提案され、決意を新たにしました。
JA京都にのくには本大会で提起した「地域農業振興方策」を基軸に、広域営農経済センター・地域農業振興係や関係部門連携の下、さらなる農業振興に皆さんとともに取り組んでまいります。
制度の仕組みや委託販売の特例について取引例に基づいて紹介されました。
続いて農福連携に取り組む「株式会社しんやさい」石崎信也社長を招き、ハンディキャップのある方が農作業をする際に難しかった点や工夫した点について事例を交えて講演いただきました。

JA京都にのくに農産物品評会

【万願寺甘とうの部】



京都府知事賞を受賞された
松行輝さん

- 1位(京都府知事賞)…松行輝さん (三和支店管内)
2位…武田敏和さん (舞鶴東支店管内)
3位…岡安賢治さん (舞鶴西支店管内)

万願寺甘とう生産者303名のうち作付面積が2a以上の生産者を対象に、1a当たりの販売金額、収量、秀品率、栽培面積、検品落ち率等の出荷実績で、部会協議会が主体となって審査しました。

今年度は前年末の大雪による被害により、栽培面積が減るなど、厳しいスタートとなりま

した。栽培期間中は梅雨の期間が短かったことや集中豪雨、夏季の高温など、例年にない天候が続く中で、きめ細やかな栽培管理が要求される年でした。しかし、成績上位の生産者は施肥・防除・剪定など丁寧に管理され、優秀な成績を収められました。

【小豆の部】



京都府農業協同組合
中央会長賞を受賞された
大槻進治さん

- 1位(京都府農業協同組合中央会長賞)
…大槻進治さん (綾部支店管内)
2位…向山彰一さん (福知山支店管内)
3位…西野俊之さん (綾部支店管内)

出品された18点について、部会協議会が主体となって審査を行いました。

今年度は、播種適期である7月中下旬の多雨や、例年頭を悩ませる獣害や雑草、害虫の対策に大変なご苦労がある中、出品物の多くは、収量・品質の確保に全力で取り組まれたことが伺われました。

【優良品種茶園の部】



組合長賞を受賞された
櫻井喜仁さん

- 組合長賞
…櫻井喜仁さん
(豊里支店管内)

【紫ずきんの部】



- 1位(全農京都府本部運営委員会賞)
…藤原琢己さん (何北支店管内)
2位…塩見勇さん (豊里支店管内)
3位…芦田正秀さん (福知山支店管内)

全農京都府本部
運営委員会賞を受賞された
藤原琢己さん

JA京都福知山管内を含む中丹管内で紫ずきん(早生)の栽培面積や出荷量、反収や秀品率をもとに審査しました。長雨や高温の影響により病害虫の発生が多く年々収量が減少している紫ずきんですが、上位入賞者は収量向上のために日々の栽培管理や基幹防除の徹底に努められました。

中丹米振興協議会 中丹米コンテスト

- 優秀賞…高橋逸雄さん (夜久野支店管内)
入賞…森本幸さん (上林支店管内)
亀井厚子さん (夜久野支店管内)
波多野眞澄さん(上林支店管内)

※最優秀賞1点、優秀賞1点は、JA京都の生産者が受賞されています。

中丹地域全域を対象に開催しており、出品された外観及び食味の面から審査されました。本年度は、7月下旬～8月中旬の高温などにより、病害虫や水管理に大変苦労されたことと思います。こうした中、上位のお米は粘りが良く、肥料管理や水管理等が適切に行われたことが伺えました。また、適期に刈り取りされており、外観品質が大変すばらしく、食味も優れていました。

宮農経済事業体制強化についてのお知らせ

広域営農経済センターの体制強化

J A京都にのくには、自己改革の取り組みとして、広域営農経済センターを中心とした「出向く営農指導体制」の強化に努めておりますが、農業およびJ Aを取り巻く環境が著しく変化し、ますます厳しくなる中で、当初から進めております広域営農経済センターへの更なる機能集約に取り組んでおります。

そこで、2023年4月より綾部東部・夜久野・大江・舞鶴西の各地域農業振興係の業務を各広域営農経済センターへ移行して対応をさせていただくこととなりました。また、上林・夜久野・大江・舞鶴西の各支店内に広域営農経済センターの連絡所として営農相談員を配置し、対応いたしますので、よろしくお願いいたします。

これまで地域農業振興係をご利用いただいております皆さまには、ご不便をおかけいたしますが、出向く活動を一層充実させて参る所存でございますので、ご理解いただきますようお願い申し上げます。



農機事業体制の変更

農機具の大型化やITC・ロボット技術の導入など高度化する農機具整備への対応に向けて、大型農機具にも対応する農機整備施設の拡充や専門性の高い整備士の育成強化を図り、より利用者のさまざまなニーズに対応できる体制整備の一環として、農機事業を全農京都府本部と一体的に運営する新たな事業体制をスタートさせていただくこととなりました。

なお、農機具の購入や修理のご用命につきましては、これまで通り農機センターにてお願いいたします。

キラリ アグリびと

vol.71

福知山市 有限会社やくの農業振興団

1998年、農地保全と農業の担い手不足解消を目的に、旧夜久野町と民間が出資する第三セクターとして設立される。主な生産品目はそば、米、小豆。自社栽培と並行で刈り取りや選別作業の代行をはじめとした地元農家への支援を続け、2008年からはそばによる6次産業化を強化している。



特産品のリブランディングを 地域農業活性化の土壤に

半世紀の時を経て 返り咲いた 伝統の夜久野そば

兵庫県との府県境、霧深い山々に囲まれた福知山市夜久野町。昼夜の寒暖差が激しい高原地帯は、府内唯一の火山である宝山の火山灰がもたらす水はけのよい土壤に恵まれ、良質なそばの産地として知られてきました。古くは出石そばと並び称せられたともいわれ、昭和の時代には近隣のドライブインで人気を博した夜久野そばですが、半世紀あまり前に生産は下火に。伝統の再興に動いたのが、有限会社やくの農業振興団でした。

「それまで当社の主力は黒豆や小豆でしたが、機械化がままならず収量が上がらないのが悩みでした。そば生産への切り替えが本格化したのは、会社の立ち上げから10年が経った2008年のことです」。そう振り返るのは、2019年に経営を引き継いだ荻野功治さん。法

人設立の2年後に入社し、同社の成長と歩みをともにしてきた生え抜き社長で、当時は現場の陣頭指揮を任されていた。

再出発にあたっては、農家と地元経済界で構成される有志団体・そばGの会と連携。コンバインを導入して体制を整えたほか、かつてそばの栽培に携わっていた先人の知恵に学ぶべく、入念な聞き取りも行いました。さらに後継者不足や耕作放棄地に頭を抱える地域を活気づけようと、組合を通じて周辺の農家にも転作を呼びかけました。翌年には早くもオリジナル商品の開発にこぎ着け、6次産業化を実現。自社製粉したそば粉を使った「そば宝」「丹波ノ霧」の2大ブランドは、風味のよさが評判で彩菜館や地元直売所から、さらには首都圏にまで販路を拡大させました。こうして夜久野そばのリブランディングを果たした荻野さんらですが、「ここからさらに踏み込んだ取り組みを展開していくこととなります」。



綾部高校の農業科を卒業し、京都府立農業大学校に学んだ荻野さんは生粋の「農業エリート」。



夜久野そばを育む土は、黒くてほくほくした土ということで「黒ぼく」と呼ばれているそう。



兵庫県の協力会社で製麺された商品は、本社での梱包を経て消費者のもとに届けられます。



天候条件や獣害をくぐり抜け、品質に優れたそばが育ちます。



ハウスの設置作業など農家への支援が活動の軸。



商品化の直前に製粉するので、そば本来の香りが保たれるのが特徴。「協力農家からはほぼ全量を買い取っています」。

夜久野の農業と農の魅力と若い世代へつなぐ

現在、やくの農業振興団の生産規模は8畝にまで拡大し、夜久野町以外にも広がりを見せる協力農家も合わせると40畝近い栽培面積を数えるまでに。そばの実には常時12ヶ月ほどがストックされるようになり、年によって収量が大きく変動する弱点を克服、同時に収益性も担保されました。安定供給が可能になったことを受けて販売にも乗り出し、いまでは京都産を求める府内の有名そば店からの指名買いも少なくないといえます。

経営基盤をさらに盤石なものにしようと、荻野さんが社長に就任して以降は酒米、小豆の輪作も手がけるように。そばの生産が軌道に乗ってからのというものの、他の作物からは撤退していましたが、方針転換に至った背景にはこんな理由もあったといえます。「土地を守るには輪作が必

要だと。耕作放棄地に関しては、うちが最終預かり所だと思っているんで、引き受けた以上はきっちりつないでいきたいんです」。夜久野そばという文化を育んだ豊かな土地を、次の世代にも残したい——荻野さんの農業経営の根幹には、危機感と希望とが入り混じった強い決意があるのです。目下、補助金の集約を通じた農家の収益改善にも取り組んでおり、会社としても近く若手を採用して営業強化を図りたいとのこと。夜久野が置かれた状況を冷静に観察しながら、地域農業の再構築に向けた新しい一手を常に考えています。

幼いころ、小規模農家を営んでいた祖父母の手伝いをするなかで、ひとつの種が収穫時には何倍にもなることに感動し、同じ道に進んだと語る荻野さん。土づくりともいえる地道な試みを積み上げたその先には、農の魅力が未来へとつなぐ大仕事が待っています。



第64回全国家の光が京都府で 開催されました



本大会では、令和4年度JA普及実績表彰も行われ、当JAは『家の光』愛読者拡大実績表彰と『家の光記事活用グループ(家活グループ)』結成拡大実績表彰をそれぞれ受賞しました。女性部の皆さんを中心に、役職員が一丸となり家の光普及拡大・記事活用に取り組みました。



『家の光』愛読者拡大実績表彰を受賞
迫沼組合長が登壇しました(中央)



『家の光記事活用グループ(家活グループ)』
結成拡大実績表彰を受賞
塩尻女性部長が登壇しました(左から3番目)

JA京都府女性部・家の光活動体験発表大会家の光記事活用の部で優秀賞に選ばれた夜久野支部の荻野直美さん。「できることから始めよう〜『家の光』を道しるべに〜」と題して発表されました。



発表する荻野さん



家の光4月号 読みどころ

特集
言い換えて
円満

4
April 2023

おしくなる理由
農作業着カタログ
草笛光子
料理が
通じるから

12か月の畑仕事ガイド付き
ひと目でわかる
家庭菜園カレンダー

人気の野菜の栽培暦を中心に、二十四節気や月の満ち欠けなどの情報を盛り込んだカレンダーと畑仕事にまつわる基本の仕事をしていねいに解説した畑仕事ガイドの2冊セットです。カレンダーは2023年3月から2024年2月までを月ごとに見開きで掲載し、壁に掛けて使えます。

ひと目でわかる
畑仕事ガイド

2023
ひと目でわかる
家庭菜園
カレンダー

今月の表紙：草笛光子さん

これで関係円満！
”言い換え”
の作法

思ったことをそのまま言葉にしてしまうと、相手を傷つけたり、不快な思いにさせてしまいます。〇〇しないでほしい”ではなく”△△してくれ”とお願い”など、相手も自分も心地よく、円滑なコミュニケーションが図れる”言い換え”のポイントを、いくつかのシチュエーションごとに考えます。

※「家の光」は書店では販売しておりません。最寄りのJA京都にのくに各支店・広域営農経済センターまでお問い合わせいただくか、直売所「彩葉館」でお買い求めください。

■ JA京都にのくに茶部会

第24回丹の国茶香服大会を開催

JA京都にのくに茶部会は2月18日、第24回丹の国茶香服大会を開催しました。茶香服は茶道七行事の一つで、順不同に淹れたお茶を飲み、どのお茶かを当てる競技です。管内各地域より選抜された選手が参加し、管内で生産された玉露を飲み比べて鑑定しました。苦戦しながらも満点を取る選手もおられました。今大会では新型コロナ感染拡大防止の観点から、飲用茶器の使用をとりやめ、使い捨て紙コップでの競技としました。

【大会結果】

団体の部 優勝：綾部緑茶チーム
個人の部 優勝：植和田悠基 さん



資料を飲み比べる選手たち

新茶部会長が選任される

2月6日に茶部会の総会が開催され、出口則明さんが新茶部会長に選任されました。



出口則明新茶部会長（中央）

■ 夜久野支店

「よりぞう」の雪だるま現る

来店者の皆さんを楽しませるため、夜久野支店の若手職員が雪かきの合間を縫ってJAバンクのキャラクター「よりぞう」の雪だるまを作りました。雪だるまは来店者の皆さんとのコミュニケーションのきっかけにもなりました。作った職員は「来店される皆さんにかわいいと言って喜んでいただけて嬉しいです」と話しました。



「よりぞう」雪だるまを作った職員

■ 大江支店

鬼のマスクでサプライズ

大江支店では、2月2日「鬼鬼（おにおに）の日」に、職員が鬼鬼マスクを着用して、窓口で来店者の皆さんを対応しました。鬼鬼の日は、2月2日（0202＝おにおに）にちなんだもので、福知山市では、鬼鬼の日から2月末まで鬼伝説大江山など福知山の鬼文化を広く知ってもらうため、鬼鬼祭が開催されています。支店に来店された方は、驚いた表情もありつつ、イベントの内容を説明すると笑顔に変わりました。



鬼鬼マスクをつけた支店職員

■ 女性大学

おいしいお茶の淹れ方を学ぶ

2月2日、女性大学ではにのくに茶業青年団を講師に、急須を使ったお茶の淹れ方や抹茶の点て方を教わりました。受講生は「貴重な体験ができて良かった。今回の講座を参考に、ゆったりとした時間を過ごしたいです」と感想を話されていました。



抹茶の点て方を教わる受講生ら

■ 組合員講座「にのくに未来塾」

2年間にわたる講座を修了

2月10日に組合員講座「にのくに未来塾」の閉講式を本店会議室で開催しました。2年間の講座の締めくくりとして、受講生一人ひとりから「自己改革の取り組み・食がつなぐ地域の農と社会」をテーマに、さまざまな立場から発表・提言をいただきました。



閉講式に参加した塾生の皆さん

農業に関する
様々な質問に
お答えします

営農経済部の 野菜づくり教室

小菊

前編

日本の伝統的な花ではありませんが、中国を原産とするキク科の多年草です。種類は様々で、小菊は耐寒性が高く菊の中では比較的栽培しやすいです。好みの色を選び、自宅で栽培を楽しんでみてはいかがでしょうか。

【土づくり】

定植が遅れないように、圃場の準備をします。水はけの良い場所を選びましょう。定植1カ月前までに堆肥100kg/a、苦土石灰10kg/aを圃場に投入して耕うんし、定植10日前までに、幅90cm、高さ30cmの畝を立てます。排水の悪い圃場では、高畝にしておきましょう。畝を立てたら表面にCDUTAマゴ化成S222 10kg/aをまき、黒マルチを張ります。支柱を2m間隔に立て、フラワーネット(20cm角)を設置します。ネットは緩まないようピンと張りましょう。

【注意！】

畝の両端は特に負担がかかるため、丈夫な支柱を使用しましょう。

【定植】

定植前にマルチに穴を開け、植穴に殺虫剤を施用します。8月咲きは4月上旬が適期ですが、遅霜の心配がある年はトンネル等で被覆しましょう。また9月咲きは5月中旬が適期ですので、遅れないように定植しましょう。

株間10×15cm、条間40cmの2条植えを目安とします。定植後、活着するまで毎日かん水しましょう。

【摘芯】

定植から約10日、苗が活着したら、なるべく早く摘芯します。本葉5〜6枚残して、先端の新しい芽(生長点を摘み取ります。先端をかき分けて中心だけを確実に摘み取ると摘みが良くなります。中心だけを摘み取るのが難しい場合は、確実に摘芯するために少し深く摘み取っても構いません。生長点を摘み取らないと、側枝が伸びてこないで、花芽を多くつけるために行いましょう。

【注意！】

病害予防のため、晴天時の露がないときにしましょう。摘芯後10日くらいたつてもわき芽が伸び始めない場合は、摘芯をやり直しましょう。

【芽摘え】

定植から20〜30日後、側枝10〜20cmに伸び、勢いの劣勢がつく頃行います。1株当たり4本を目安に揃った枝を残して、大きすぎたり小さすぎる枝を根元から折り取ります。目揃え後、残した枝より下から側枝が出てきた場合も同様にかき取りましょう。取り除いた芽

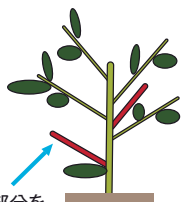

赤い部分を
かき取る

は圃場に置かず、持ち出し処分します。芽摘え後は防除しておきましょう。

【追肥】

肥料切れが心配される場合や、葉の色があせてきたら液肥で追肥しましょう。窒素量約0.4kg/aまでにします。肥料が多すぎると茎が太くなり、開花期が遅れたり、柳芽(開花しない芽)が多くなります。

【下葉かき】

定植から約2カ月後、地面から5〜10cm程度の高さまで下葉をかき取ります。実際の風通しを良くし、病害虫の発生の防止に努めましょう。

【フラワーネットの引き上げ】

小菊の生育に合わせ、草丈の2/3の高さまでネットを少しずつ引き上げていきます。ネットがゆるまないように、必要に応じて支柱を追加しても良いでしょう。

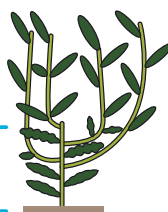

地面から
5~10cmの
下葉を
かき取る

支柱、ネット張りの方法
(20cm角の場合)

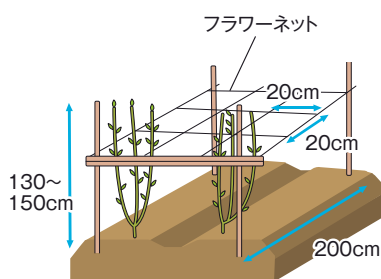

6月号の後編に続く

野菜に関する
疑問・質問
大募集!!

野菜づくり教室は、農業に関する様々な質問にお答えするコーナーとなりますので、ハガキやEメールでどしどしお寄せください。皆さまからの声をお待ちしております。

〒623-0053 京都府綾部市宮代町前田 20 番地
JA京都にのくに 営農経済部 野菜づくり教室 係
einoukikaku@ja-kyotoninokuni.or.jp



高品質なのにく米を目指して

今月の米づくり

春耕について

いよいよ今年の米づくりが始まります。地球温暖化に伴い、米づくりが年々難しくなっています。その中で、今回は品質改善につながる春耕について紹介します。

春耕

春耕などの耕耘作業は稲づくりに非常に重要な作業です。昔から深く耕すほど高収量が得られるという意味で「七回耕起は、肥いらす」「耕土一寸、玄米一石」などと言われてきました。

春耕は、地温が上がり始め、土壌水分が下がる3月下旬～4月上旬に行いましょう。トラクターのロータリー耕となりますが、以下の目的があります。

① 深耕

秋耕ではわらを分解させるために浅く耕耘しますが、春は深く耕耘します。目標15cmで耕耘しましょう。

② 稲わらの分解を進める

秋耕だけでは稲わらの分解は不十分です。深く耕すことで土中に酸素が入ります。地温が上がり、酸素と共に土中に入れることでさらに稲わらは分解します。

春耕は深く耕耘することと空気を入れる・通気が出来ると耕転を意識して行ってください。（耕耘後にどれくらい掘れているのか測ってみましょう）

圃場が濡れている状態（又は水を溜めた状態）では春耕の目的が十分発揮できません。濡れている場合は、耕耘を行った後、ある程度土壌水分が少なくなつてからもう一度行つと効果的です。

豆知識

近年、全国的に浅い耕耘に変わってきています。ひどいところは5～7cm程度しか耕耘していないところもあるようです。

稲は分けつ期までは表層10cm以内に根を張り、幼穂形成期から成熟期にかけて表層20cmまで根を伸ばします。作土層が浅いと、根は栄養を十分に吸収できないことに加え、水温の高いところで耐えなければならぬので、その結果として高温障害が助長され、白未熟粒が増えつしまうのです。

また、根を伸ばす層と伸ばさない層の違いは、土壌に酸素が有るか無いかです。水田を掘ると、柔らかい作土層の下に固い青色の土層に当たります。これは土の中の鉄が還元化（酸素がない状態）されて、青くなったものです。酸素がある状態では鉄は赤くなります（赤さびと同じ原理です）。酸素がない状態になるのは、主に稲わらを分解して酸素が使われたからです。

詳しくはお近くの広域営農経済センターにお尋ねください。

有機栽培米研究会（仮称）の設立について

JAでは本誌2月号に記載しました2023年度JA地域農業振興方策『農業者の所得増大に向けた生産振興と、環境に配慮した農業生産のレベルアップ』でお示した通り、生産拡大と環境保全の両立に取り組めます。

また、国が進める『緑の食料システム戦略』で減農薬、減化学肥料、有機栽培の拡大等の環境負荷軽減を推進し、将来にわたり安心して暮らせる地球環境の継承を目指しています。

そこで、無農薬・有機肥料100%の水稻生産にJAとともに挑戦していただける生産者を募集し『有機栽培米研究会（仮称）』を設立いたします。研究会では有機栽培を目指す生産者と一緒になって補助事業を受けながら有機栽培技術の確立に向けた研究を行います。近い将来には有機JASの認証を取得する計画です。栽培技術や販売先の確保など個人では取付き難い有機栽培ですが、研究会で仲間とともに楽しみながら進めていきたいと考えております。興味のある方は、右記にご連絡をお願いいたします。後日説明会を開催しますので、その際申し込んだ方にご案内させていただきます。



連絡先

綾部広域営農経済センター
〒623-0005 綾部市里町敷田 1
TEL: 0773-42-9185

福知山広域営農経済センター
〒620-0926 福知山市新庄 100-2
TEL: 0773-22-2444

舞鶴広域営農経済センター
〒624-0101 京都府舞鶴市大川 174-1
TEL: 0773-82-0094

期限：3月17日金まで

2023年度 夢彦ドリーム倶楽部(年金友の会) 年間行事予定

夢彦ドリーム倶楽部では、楽しいイベントを企画しています。
ぜひ、ご参加ください。

7月

JA京都にのくに
夢彦ドリーム倶楽部
ゴルフ大会

9月

JA京都にのくに
夢彦ドリーム倶楽部
グラウンドゴルフ大会

開催日
未定

JA京都にのくに
夢彦ドリーム倶楽部
囲碁大会

お誕生日には
「今治産タオル
フェイス
タオル & ハンド
タオル 2枚セット」
をプレゼント!

HAPPY BIRTHDAY!!



この他に、各ブロックでの旅行も計画中です。

JA京都にのくに 女性大学生募集

JA京都にのくに女性大学では、2023年度入学の生徒を募集しています。
何か趣味を見つけない、自分の時間を有効に使いたい、そんな方にお勧め
のカリキュラムを幅広い分野で構成。新しい仲間づくりを応援します。



期 間 2023年5月～2024年3月

全10回
講座予定

時 間 各回：午前10時～12時ごろまで※1

対 象 者 JA京都にのくに管内在住の65歳までの女性

会 場 JA京都にのくに本店
(綾部市宮代町前田20・スーパーマツモト前)※1

募集定員 先着30名様※2 入 校 料 3,500円/1年分※3・4

※1 講座により場所や時間が変更になります。

※2 定員になり次第、締め切らせていただきます。

※3 女性部会費500円が別途必要です。

※4 カリキュラムにより、別途材料費を頂戴します。無料講座もあります。

※個人情報とは今回の女性大学 生徒募集にのみ使用し、第三者に提供することはありません。

お申し込み

recette@ja-kyotoninokuni.or.jp

メールの件名に【女性大学申し込み】と書いて、下記
必要事項を記載の上、お申し込みください。

必要事項 お名前(ふりがな)、生年月日、
郵便番号、ご住所、電話番号、
託児の有無

QRコードからも
メール作成
いただけます



無料の託児所を開設いたします。
お気軽にご利用ください。



お問い合わせ先▶ JA京都にのくに企画調整室女性大学事務局 TEL：0773-42-5566 FAX：0773-42-8606

2024年度 職員募集 のお知らせ

来春、大学・短大・専門学校等を卒業される方、社会人とし
て経験のある誠実で活力ある人材を募集しています。

JAは一般企業と違い、組合員が出資し、協同活動によって
お互いの利益を高めていくという、人と人とのつながりを大切
にする組織です。地域の農業を振興し、地域社会に貢献する
とともに、全国段階まで連合組織が整備された日本中に仲間
の広がる団体でもあります。また、厚生年金、健康保険、退職
金制度等、社会保障の制度も整備しています。

地元の農業と農家のために、やる気と熱意のある方の応募
をお待ちしております。

詳しいことは、下記までお問い合わせください。

京都丹の国農業協同組合
企画管理部 人事総務課
〒623-0053 京都府綾部市宮代町前田 20

TEL 0773-42-2092

E-mail jinji@ja-kyotoninokuni.or.jp

募集対象 来春大学、短期大学、専門学校を卒業される方、
及び、40歳(昭和58年4月2日以降に生まれた
方)までの社会人経験者

募集人員 若干名 受付期間 随時

応募書類 (1)履歴書(学校所定またはJIS規格)
(2)各学校所定の書類
(卒業見込証明書、成績証明書)

一次試験 筆記、適性検査・作文(5月予定)

二次試験 面接 一次試験合格者に文書で通知いたします。

採否の決定 2023年6月1日以降に通知いたします。



水道管凍結や積雪による被害が増えています

10年に1度と言われる「最強寒波」が1月に到来しました。

- 建物更生共済にご加入で被害にあわれた方⇒ 共済金のお支払い対象となる可能性があります。ありますので、JAまでご連絡ください。

	2019年度		2021年度	
	支払件数	支払金額	支払件数	支払金額
水道管凍結被害の支払状況	2件	約4万円	128件	約690万円 (約172倍)
積雪被害の支払状況	151件	約4,538万円	1387件	約5億8955万円 (約13倍)

※ JA 共済連調べ(京都府内の支払状況)

平成29年3月までに建物更生共済にご加入の方へ 現在の保障内容をご存知ですか？

ご契約の内容によっては、水道管凍結や雪災による損害が発生したとき、十分な共済金がお受け取りになれない場合があります。この機会に、ご契約内容をご確認ください。

契約	水道管凍結	支払方式
むてき (平成16年～平成29年3月31日)	×	比例てん補 (加入割合に応じて支払い)
むてきプラス (平成29年4月1日～)	○	実損てん補 (実損害額を支払い) ※実損てん補特約を追加した場合。

- 建物の保障に未加入の方⇒ 近年、多発する自然災害への備えをおすすめします。詳しくはご近所のJAまでご連絡ください。

確認ください！備えは万全ですか？

建物更生共済



建物への備え

水道管凍結による損害が発生したとき

修理費用を保障します



※1回の事故につき、10万円が限度です。

雪災などのとき

損害の額を保障します



※火災共済金額が限度です。

この資料は概要を説明したものです。詳細につきましては「重要事項説明書(契約概要・注意喚起情報)」および「ご契約のしおり・約款」により必ずご確認ください。

[22264000303]

ATMの廃止について(ご報告)

永らくご利用いただきました有路ATM(福知山市大江町南有路1393)を2023年4月21日(金)15:00をもって廃止させていただきますこととなりました。廃止に伴いご利用の皆さまには大変ご不便をお掛けいたしますが、最寄りの支店ATM、または提携金融機関※1※2や、ゆうちょ銀行のATM※2、コンビニエンスストアなどに設置のATM※2をご利用いただきますようお願いいたします。

今後も、より一層のサービス向上に努めてまいりますので、何卒ご理解とご協力を賜りますようお願い申し上げます。

廃止するATMコーナー	ご利用停止日時
有路ATM(福知山市大江町南有路1393)	2023年4月21日(金) 15:00

※1 提携金融機関とは、都銀・地銀・第二地銀・信金・信組等になります。

※2 J Aバンク以外のATMでは手数料がかかる場合があります。また、一部お取引できない金融機関もあります。詳しくはJA各支店窓口までお問い合わせください。

お知らせ

団体(自治会・学校・任意団体)でお持ちのお通帳について、代表者が交代された場合は代表者の変更のお手続きが必要となりますので、お早目のお手続きをお願いいたします。

クロスワードパズル



締め切りは **3月22日(水)**
【当日消印有効】発表は4月号

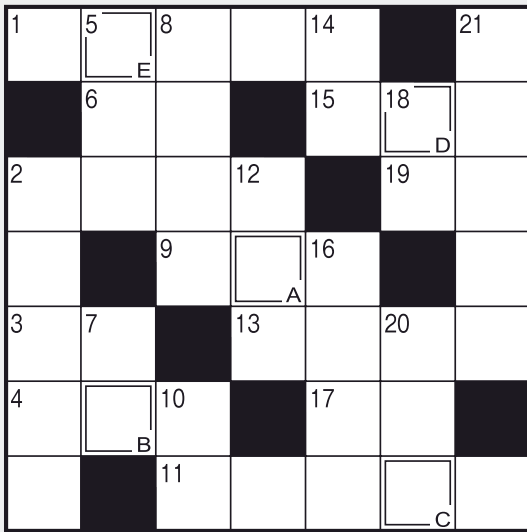

おたより募集

郵便はがきまたは、Eメールにクイズの答えを下記要領でご記入の上、ご応募ください。正解者の中から抽選で、10名様に商品券(1,000円)をプレゼントいたします。また、「伝言板」と「アートギャラリー」に掲載分も商品券(500円)をプレゼントさせていただきます。

メールアドレス / ninokuni@ja-kyotoninokuni.or.jp
Eメールで応募の際は **件名に「クロスワード応募」とご記入ください。**

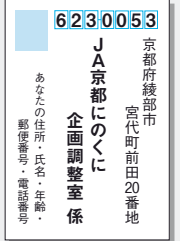

- ① クイズの答え
 - ② おたより・イラスト
 - ③ ご意見
 - ④ その他
- ②～④については、各コーナーでご紹介する場合があります。



※お寄せいただいたハガキ・Eメールの個人情報につきましては、各コーナーの目的以外には使用しません。
※氏名の掲載を希望されない方は名前の横にペンネームをお書きください。

※クロスワードパズル
当選者の発表は
賞品の発送をもって
代えさせていただきます。

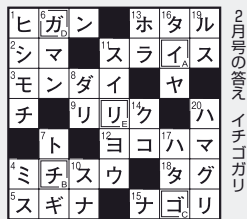

解き方

タテ・ヨコを全部解き、A→Eの二重ワクの文字を順に並べてできた言葉が答えです。



タテのカギ

- ② 野球のBSOのS
- ⑤ 敵ではありません
- ⑦ 正しい答えに付けるマーク
- ⑧ 遠くて近きは——の仲
- ⑩ シオマネキもこの仲間です
- ⑫ 得意なもの。漢字で書くと十八番
- ⑭ 体温計を挟みます
- ⑯ 空弁(そらべん)が売られている所
- ⑰ 田畑を耕す道具の1つ
- ⑳ ギリシャ文字の最後の字。Ω、ωと書きます
- ㉑ 選抜高等学校野球大会の会場です

ヨコのカギ

- ① 唱歌『花』に歌われている川
- ② 写真などを撮影するための施設
- ③ ラクダやアルパカに似たアンデス地方の動物
- ④ クジラより小さめです
- ⑥ 4月なのに冷えるなあ、——の戻りかな
- ⑨ 書類の何も書かれていない部分
- ⑪ 新1年生の皆さん、ご——おめでとう!
- ⑬ 爬虫(はちゅう)類は変温動物、哺乳類は——動物
- ⑮ 1、3、5、7、9……
- ⑰ 日本人の主食です
- ⑲ 船を着けます

今月の一枚



2月4日、職員講座「次代塾」の塾生が“京の食文化ミュージアム あじわい館”と“松下資料館”を訪問しました。この講座は次世代を担う職員を育成するために、中堅職員を中心に毎年開催しています。今回の研修では、もてなしの心や食材を無駄なく使いきる“始末の心”、パナソニックグループの創業者でありPHP研究所の創設者である松下幸之助の歩んできた道や考え方を学びました。視察研修を含め、職員講座で学んだことを今後の業務に活かしていきます。

待ちしています!

- ※作品・写真は返却できません。おたよりは誌面に掲載する場合があります。
- ※作品・写真はインスタグラムで紹介させていただく場合があります。
- ※応募で記載された個人情報は「掲示板」への掲載、プレゼントの発送以外には利用いたしません。

Eメールでもどうぞ

ninokuni@ja-kyotoninokuni.or.jp

伝言板

まだまだ寒い日が続いているのですが庭の梅の木が花を咲かせました。昨年はその実を梅干しにしました。食塩の量を間違えたようでもかなりしよっぽくなつてしまいました。でも白ごはんにはよくあいます。

舞鶴市 高田正徳さん

秋に初めて孫とイチゴの苗を植えました。寒さに負けず元気に成長しています。収穫が楽しみです。

福知山市 真下由美子さん

1月からは雪かきと腰痛でしたが、野菜たっぷりの鍋料理で健康を保ちました。本当にお鍋の野菜はおいしいです。健康に感謝です。

福知山市 迫田美佐子さん

すごい大雪でみるみるうちに畑に植えたタマネギ苗も雪の中……大丈夫かな?早く顔出してくれへんかと心配してましたがやつと元気に育っています。見えた!!見えた!!大きくなあれ、大きくなあれ。待ち遠しい毎日です。

綾部市 朝倉康子さん

1月末 事業取扱高

● 組合員数
20,403人

● 貯金残高 1,662億8,796万円

● 長期共済保有高 4,599億1,686万円

● 貸出金残高 391億2,909万円

● 購買品供給高 14億1,289万円

● 長期共済新契約高 224億1,342万円

● 販売品取扱高 16億2,008万円

理事会報告

協議事項

- ① 2023年度事業計画策定の考え方
- ② 2023年度地域農業振興方策
- ③ JAバンクローン融資要項の一部改正
- ④ 当組合における取引のリスク評価書の一部改正
- ⑤ 利益相反取引

報告事項

- ① 月例報告
- ② 2022年12月末事業実績の概況
- ③ 第21回生産振興大会の開催
- ④ 2022年度営農座談会開催
- ⑤ 利益相反取引完了報告
- ⑥ 共済金の支払状況
- ⑦ 余裕金の運用状況
- ⑧ 2022年度第4四半期の余裕金の運用方針・計画
- ⑨ 余裕金運用にかかるリスク情報
- ⑩ 金融円滑化の対応状況
- ⑪ 大口信用供与先の状況
- ⑫ コンプライアンス・プログラムの進捗状況
- ⑬ 相談苦情等の対応状況
- ⑭ 事務ミス等の発生状況
- ⑮ 事務指導による検証結果
- ⑯ 自主検査結果
- ⑰ 反社会的勢力等との取引排除にかかる対応状況
- ⑱ 疑わしい取引の届出状況
- ⑲ ヘルプラインの受付対応状況報告
- ⑳ SDGsグリーンウォークの実施
- ㉑ 府内JAくらしの活動支店表彰
- ㉒ 2022年度遊休・不稼働資産管理状況
- ㉓ 組合員の加入・脱退



綾部市 ベンネーム K・Yさん



綾部市 野々垣ミサオさん



綾部市 渡辺康子さん



福知山市 ベンネーム かこちゃん



舞鶴市 竹原敏子さん



舞鶴市 山本八重子さん



舞鶴市 斉田幸子さん



福知山市 迫田栄美子さん

Art Gallery

あとがき

いよいよ今年度も残すところ数週間となりました。組合員の皆さまは田んぼや畑、家庭菜園での農作業の準備に忙しい日々を過ごされていると思います。年度末を迎えるにあたって今年度を思い返すと、様々な面において「激動の一年」でした。社会全般で激しい潮流に翻弄されましたが、生産者の皆さまのこれまでの取り組みが大きく花開いた年でもありました。来年度は平穏な一年、コロナ禍によって失われた3年を取り戻す一年になれば……と願っています。(ヒロ)



おたよりをお

夢彦ふれあいだよりでは、読者の皆さまの声を多くご紹介したいと考えています。身近なエピソードや地域の話題、イラストや写真など、どしどしお寄せください。本誌に採用させていただいた方には農産物直売所「彩菜館」などでご利用できる「にのくに商品券」をプレゼントします。

〒623-0053

綾部市宮代町前田20

JA京都にのくに 企画調整室

JAバンク 優遇ポイントサービス

お申し込みは
不要です！

©よりぞう

JAバンク優遇ポイントサービスとは、JAバンクとのお取引内容をポイントに換算し、個人のご利用者のATM入出金手数料や個人ネットバンク振込手数料の優遇を行うものです。ポイントの合計に応じて、3段階のステージ(ステージ1～ステージ3)をご用意しています。

月末のポイントに応じて、翌月25日から翌々月24日まで

提携ATM入出金手数料が**最大月5回まで無料!**

- ※ 提携ATM(セブン銀行・ローソン銀行・イーネット・ゆうちょ銀行)の入出金手数料が対象です。
- ※ 他金融機関ATMの入出金手数料は対象外です。

個人ネットバンクでの振込手数料が**最大月2回まで無料!**

- ※ 個人ネットバンクにおいて、振込手数料の発生するお取引が対象です。

例えば [組合員] 組合員資格をお持ちの方 (100point) →

ステージ2

さらに [給与・年金振込] 給与や賞与を、指定されたJAの貯金口座
でお受け取りいただいている方
(100+100point) →

ステージ3

優遇内容	ステージ1 (～99ポイント)	ステージ2 (100～199ポイント)	ステージ3 (200ポイント以上)
提携ATM入出金手数料無料	—	月2回まで	月5回まで
個人ネットバンク振込手数料無料	—	月1回まで	月2回まで

※ご自身のステージは個人ネットバンクログイン画面でご確認いただけます。

他にもJAとのお取引でポイントが付与されます。

ポイント付与やステージの詳細内容は、JAバンク京都ホームページまたは窓口までお問い合わせください。



JA京都 **にのくに**

お申し込み期間 (給与振込入金確認は9月末日まで実施)

2023年 2月15日(水) ～ 2023年 7月31日(月)

給与振込 キャンペーン

2023年2月1日～9月末日の間に、「新たに5万円以上」の給与振込のお受け取りが確認できた方へ!

先着200名様に
「特別栽培米 丹の国穂まれ 5kg
(3,000円相当)」をプレゼント!

※ただし、応募用紙でのお申し込みが必要となります。(7月31日まで)
※先着200名様に達した時点で終了となります。

- ※ 応募用紙に記載いただいた住所に送付します。
- ※ 長期不在・転居先不明でお届けできない場合は無効となります。
- ※ 景品内容は予告なしに変更する場合があります。
- ※ お申込はお一人様一回とし、国内在住の個人のお客様に限ります。
- ※ 景品をお渡りする前の解約は景品の権利が無効となる場合があります。
- ※ 発送時期は給与振込の入金確認後もしくは追加のお取引のお申込確認後、1ヵ月程度かかります。
- ※ 給与振込のご指定には、お勤め先の手続きが必要となります。
- ※ 審査の結果、JAカード契約のご希望に沿えない場合がありますのでご了承ください。
- ※ JAネットバンクをお申し込みの方は期間中に登録を完了し、初回のログインを確認させていただきます。
- ※ 詳しくはお近くのJA京都にのくに支店窓口までお問い合わせください。

さらに! 給与振込のご指定と同時に、新たに

JA ネットバンク JA カード

のお取引をしていただいた方には、
「よりぞう 抗菌加工タオル
ハンカチ(2枚入)」をプレゼント!



○サイズ / 200mm × 200mm
○素材 / 綿100%

窓口での
お手続きに
関するお願い

各支店では、感染症拡大防止などのため、お待ちいただく時間の短縮に向けて事務処理の迅速化に取り組んでおりますが、利用者の皆さまにもご入金や現金振込など紙幣・硬貨を窓口にお持ちいただく際には、金種ごとに分けて、汚れがある硬貨につきましては、機械の故障の原因となり、お手続きにお時間を頂く場合がございますので、お手数ですが汚れを拭き取ってのお持ち込み・お手続きを頂きますよう、ご理解・ご協力をお願いいたします。

