

地域とJAを結ぶ、心ふれあう情報誌



苗彦

ふれあいだより

JA京都にのくに

ホームページもチェック!

<https://ja-kyotoninokuni.or.jp>



京都丹の国農業協同組合
(JA京都にのくに)



ja_kyotoninokuni



地区の環境維持に住民一丸で取り組む、舞鶴市「水間ファミリーファーム」役員の皆さん

- P 2. 彩菜館 お盆売り出し・ちゃぐりんフェスタを開催
- P 4. 合併25周年記念 組合員セミナーを開催
- P 6. キラリ＊アグリびと



2022
vol.301

9



彩菜館 西舞鶴店



彩菜館 東舞鶴店



彩菜館 綾部店



彩菜館 福知山店



**彩菜館福知山店
盆花の出張販売**

彩菜館福知山店は8月10日、旧中六人部ふれあいセンターにて出張彩菜館を開設し、盆花を販売しました。地域の皆さまが来店され、盆花を買い求められました。

多くの来場者で賑わう

彩菜館 お盆売り出し

8月10日から13日にかけて、農産物直売所「彩菜館」各店にてお盆売り出しを開催しました。暑い中でしたが、早朝より生産者が丹精込めて育てられた花や野菜が準備され、開店と同時に盆花や地元的新鲜野菜を買い求める来場者で賑わいました。今年も昨年に引き続き、会場内への入場者数を制限するなど対策をとって実施しました。

また、8月7日から13日にかけては毎年恒例の「万願寺甘とう大感謝ウィーク」を開催、地域特産物「万願寺甘とう」を特別感謝価格で販売し、多くの来場者が買い求めていました。

ちやぐりんフェスタ

子どもたちが万願寺甘とうの収穫を体験



中玉トマトの収穫



お昼ごはんは手作り夏野菜カレー



万願寺甘とうの収穫を楽しむ子どもたち

「夏休み親子と子のちやぐりんフェスタ」を7月30日に開催し、管内の子どもと親の約40人が参加しました。京都府立農業大学校との産学連携の取り組みとして企画し、収穫体験では子どもたちが農大の学生に教わりながら、ハウス圃場で万願寺甘とうと中玉トマトの収穫を体験しました。子どもたちは親の手も借りながら次々と収穫していき、普段食べている野菜がどんなふうにできているのかを学びました。お昼ごはんには地元で採れた野菜を使って女性部加工グループの皆さんが作った夏野菜カレーをみんなでおいしくいただきました。午後にはちやぐりに掲載されているスノードーム作りに挑戦しました。



万願寺甘とうの収穫



笑顔でパシャリ！

JA京都にのくにには
合併25年を迎えました。

みなさまと共に25周年

～食が つなぐ地域の農と社会～



中丹管内の8総合JA・1専門JAが合併して誕生した当組合は、組合員・地域の皆さまのおかげをもちまして、2022年9月1日で発足から25年を迎えることができました。
組合員や地域の皆さまと共に歩んできた25年の成果と絆を基に、「地域になくてはならないJA」であり続けるために、これからも歩み続けます。

「国消国産 食がつなぐ地域の農と社会」

実現に向けた当組合の取り組み

当組合では、合併25年を迎え、「国消国産 食がつなぐ地域の農と社会」をキーワードに取り組みを展開しています。ここではその一部をご紹介します。



販わう店舗内



彩菜館にてイベントを開催
(東舞鶴店移転1周年記念)

農産物直売所「彩菜館」

第一号店の舞鶴店(現、西舞鶴店)の開設から今年で16年目の農産物直売所「彩菜館」は現在では綾部・福知山・西舞鶴・東舞鶴の4店舗を構えております。年間延べ約36万人が来店され、地元生産者が育てた農産物をはじめ、米粉を使用したシフォンケーキや蕎麦などの加工品も販売する「地産地消」の拠点となっております。

彩菜館は店舗ごとの出荷生産者で構成される「運営協議会」によって運営されており、店舗ごとで開催されるイベントなどを通じて生産者と消費者が直接ふれあう場としても親しまれています。



ちゃぐりんフェスタ



田植え体験

食農教育活動

地域の次世代を担う児童や幼児を対象とした農業体験などの食農教育活動を、地域の営農団体や、当組合の地域理事を中心に支店ごとに組織されている支店活動活性化委員会と連携して実施しています。田植え体験や野菜の植え付け・収穫体験などを通じて、地域の農産物や農業の楽しさや難しさを伝えていきます。

今年度は京都府立農業大学校と連携して小学生向けイベント「ちゃぐりんフェスタ」を開催。特産物「万願寺甘とう」の収穫体験など産学連携の取り組みを行いました。

また、彩菜館への地元小学生の社会見学を受け入れなどを通じて、農業への理解を深める活動を展開しています。



青果市場での万願寺甘とうのPR



農家を訪問し対話を重ねています

農業者との対話と実需者へのトップセールスの実施

地域農業の実情や課題の把握に向けて、当組合の迫沼組合長と佐々木常務が担い手農家や営農組合を訪問する「農家訪問活動」を毎年実施し対話を重ねています。

この訪問活動で得られた実情や課題は、組合運営に活かすとともに、出荷先の青果市場や米問屋、販売店などを訪問する「トップセールス」で実需者との情報共有を行っています。

今後も地域生産者と実需者の懸け橋となり、地域農産物の有利販売に努めることで持続可能・再生産可能な地域農業実現に向けた取り組みを展開してまいります。

キラリ アグリびと

vol.67

舞鶴市 水間ファミリーファーム

2000年代の大規模な圃場整備でできた環境を維持していくことを目的に、水間地区の全戸と中山・水間下地区が組織して、2011年4月に設立。地区の農地を一括で借り受け、農家に貸し付ける、中間管理機構の役割を果たす。そのほか、圃場周辺の草刈りや農道の修理なども定期的に行っている。

みんなで力を合わせて

住みよく、活気ある地区に。

大区画化のおかげで 耕作がしやすくなり 放棄地ゼロを達成

舞鶴市の木、ケヤキ。特に大きなものには相撲のような番付があり、その中でも「大関」となった木が、由良川下流に面した水間地区にあります。「このケヤキは地区のシンボルで、名木好きな方が遠くからもちらっしゃいます」と話すのは、「水間ファミリーファーム」

代表の小谷昭さん。

地区の真ん中を京都丹後鉄道が通り、線路を挟んで約25haの圃場が広がっていますが、1990年代以降、農家の引退や後継者不足により荒れた農地が増えています。そのような状況の中、10年・20年後の地区のあり方を考え、大規模な圃場整備に着手。ポイントは、耕作されなくなった小さな水田を再編して大区画にすること。もちろん、整備して終わりではなく、そこからの管理こそが

重要。2011年4月、「水間のみんなで水間の土地を守ること」を目的に組合が立ち上がりました。この目的ゆえに、地区に住む全戸および、地区に水田を持つ他地区居住者で申し出があった人が組合員となっています。すべての農地を組合が一度預かり、担い手となる農家に再配分していますが、ここに圃場整備の成果があったと小谷さんは言います。

「最初、6〜7haくらいはどうしても残ってしまった。しかなと思っていました。しかし、大規模でつくりやすい区画にしたことで、『もつとつくりたい』と言ってもらえて、最終的に組合が耕作するのは2〜3haほどになりました」。

組合のもとに残った水田では、養鶏農家と契約して飼料米をつくっています。組合設立から10年あまり、整備を行ったところでは耕作放棄地をゼロにすることができたそうです。



年に数回、集まって行く草刈りの様子。強制参加ではなく、日当が出る作業となっています。



活動計画は総会で協議して決定していきます。



夏、一面に青い稲穂が広がる美しいこの風景は、活動があつてこそ。



通称「大関ケヤキ」。樹齢が分からないほど昔からここに立っています。



地区の夏祭りに協賛し、毎年花火を打ち上げています。里帰りの人たちも集まり、お盆の水間地区がにぎやかになります。

耕作環境だけでなく 生活環境も改善して 住みたくなる地区に

水間・中山・水間下地区の土地を守るため、圃場の有効活用だけではなく、それに関連する耕作環境の維持にも組合全体で取り組んでいます。川周辺の草刈り、水路の泥上げ、農道の修理など。地区に住むほとんどの家が兼業農家のため、これらの活動は主に日曜日に行っています。「水間ファミリーファーム」という名前には、家族のようにみんなが集まってやろうという願いが込められており、自分たちの手で住みよい環境を守っています。

耕作放棄地が多かったころは、小中学生が全くいないというところまで落ち込んでいましたが、この10年ほどで空き家バンクを利用して移住する人が現れました。

「大きな道路がなく、後ろには山。奥まったところにありますので、とても静かなんです。子育てにもいいところなのではないかなと思いますね」と小谷さんはこの地区の良さを教えてくれました。きつと立地だけではなく、地元の人たちの地道な活動が農村景観の保全につながり、移住したくなる環境を形成しているからこそ、移住者を迎えられるようになったのでしょう。少しではあります。子どもたちの声も戻ってきています。

「みんなで環境を良くしたり、夏には祭りで花火をあげたりして、住民の交流が増えていきます。地域として今はこれがベストの方法だと感じていますが、長く続けていきたいと思います。移住してくださる方も含めて、みんなで活気ある地区にしていけたらいいですね」。

女性部

joseibu-dayori

だより



7/21

女性大学もろみ作り

女性部志賀郷支部の竹原由海子さんと志賀郷特産品加工センターの皆さんに教わりながら、安全・安心な材料を使ってもろみを作りました。



大豆を石うすで砕いていきます



発酵させていきます

7/26

(子どもたちに)

米粉シフォンケーキ作りを伝授!

女性部「米粉加工グループゆめっこ」の皆さんが舞鶴市にある多世代交流施設まなびあむにて開催された「おばあちゃんの技を子どもたちへ」に講師として参

加しました。参加した子どもたちは、ゆめっこの皆さんに教わりながら楽しそうに米粉シフォンケーキ作り挑戦しました。



※「家の光」は書店では販売していません。年間購読のお申し込みは、最寄りのJA京都にのくに各支店・広域宮農経済センターまでお問い合わせください。

年に1度今だけ!

年間購読への切り替えは
お済みですか?

年間購読の申し込み締め切り

2022年
10月14日(金)

「家の光」は女性はもちろん、家族みんなで楽しく読めるJAグループのファミリーマガジンです。親子で読める童話や、料理、健康、農業、ガーデニング、フラワーレッスン、スマホ道場など、「得する、役に立つ、元気になる」記事が満載です。年間購読していただくと、1冊分がおトク!

年間購読価格

8,782円

月払い価格合計(参考)

9,411円

月払いより
1冊分(629円)
おトク!

*価格改定があった場合でも1年間は追加料金がかかりません。

■ 八田支店 支店活動活性化委員会

農産物直売所お盆フェア・支店祭りを開催

八田支店の支店活動活性化委員会と西八田地域振興協議会は8月11日、「八田農産物直売所お盆フェア・支店祭り」を開催。多くの来店者が地元農産物を買って求めていました。



多くの来場者で賑わいました

■ 舞鶴東支店・彩菜館東舞鶴店

移転1周年を記念したイベントを開催

まなびあむオープン1周年記念・彩菜館東舞鶴店移転1周年記念イベントが7月24日に開催されました。彩菜館東舞鶴運営協議会による舞鶴産の野菜をふんだんに使用した焼きそばの販売、舞鶴東支店職員による綿菓子などの振る舞いなどもあり、多くの来場者で賑わいました。



野菜たっぷりの焼きそばを販売

■ 三和支店

窓口 絵手紙を展示

三和支店の窓口では、支店管内で活動されている「かわい絵手紙教室」の皆さんが描かれた絵手紙を展示しています。季節の花や野菜が描かれ、来店者の目を楽しませています。



季節の絵手紙が並びます

■ 両丹茶品評会

褒章授与式が開催される

7月30日、舞鶴市商工観光センターにて第73回両丹お茶まつりが開催され、6月に行われた両丹茶品評会で入賞された茶生産者への褒賞授与式が行われました。



玉露の部で1等1席を受賞した土成茶園の大槻由美子さん
(代理:大槻成利さん)

■ アグリサポート夢

ドローン防除作業・小豆の播種作業が順調に進む

当組合の子会社「アグリサポート夢」は7月下旬から8月上旬にかけて、ドローンによる水稻のカメムシ防除を実施しました。本格導入3年目となる今年は、操縦・農薬散布に必要な資格を持つ社員4人が約57haの圃場で行いました。併せて7月下旬には丹波大納言小豆の播種作業も実施、約1.2haの圃場に定植を行いました。



ドローンを操縦するオペレーター



播種作業を行いました

宮農経済部の野菜づくり教室

【ネギの栽培時期・栽培スケジュール】

	1月	2月	3月	4月	5月	6月	7月	8月	9月	10月	11月	12月
春まき												
秋まき			種まき	種まき	種まき	種まき	種まき	種まき	種まき	種まき	種まき	種まき
				植え付け	植え付け	植え付け	植え付け	植え付け	植え付け	植え付け	植え付け	植え付け
												収穫

春まきと秋まきができ、それぞれ畑に直播きして苗を作り、育った苗を植え替えて栽培するか購入苗を使用します。
基本作型は春まき(春に種をまいて、夏に苗を植えつけ、冬に収穫)です。右記は目安です。地域や品種により異なるので参考程度としてください。

白ネギ

原産国は中国西部とされ、ユリ科ネギ属に分類されます。特有の辛みと風味を持ち、薬味・汁の実・鍋物など日本料理に欠かせない野菜です。消化液の分泌を盛んにし、便秘や整腸作用を促す効果があります。

関西では青ネギ、関東では白ネギのほが多く食べられているようですが、加熱すると柔らかく甘いネギは冬の鍋物には欠かせません。白ネギ(深ネギ)の葉鞘の部分が白いのは土寄せの作業によるものです。

【畑の準備】日当たりと水はけのよい場所を選び育苗畑と定植畑を作ります。育苗畑では種まきの2週間以上前から苦土石灰10kg/aと堆肥300kg/aを施し耕しておきます。早めの準備を心がけましょう。1週間前に肥料(「野菜の達人」各回1kg/a)を施し再度耕します。

定植畑になるところは1週間ほど前に苦土石灰10kg/aを施します。特に痩せている土地でない限り、基肥は必要ありません。それよりも追肥しつつ育てるほうが白ネぎには合っています。【育苗】準備した苗床にまき溝を作り、種をまきます。幅10cm間隔の筋まきとし、薄く覆土します。1週間ほどで発芽するので本葉が2、3枚のときに2〜3cm間隔になるよう間引きします。また、追肥は肥料(「野菜の達人」1kg/a)を10日ごとに施します。苗が20〜30cm程に生育したら畑に定植します(秋まきは、育苗期間が長くなるため、家庭菜園では春まきを行うか、購入苗を使用することをお勧めします。

サカタ種苗「夏扇パワー」・タキイ種苗「ホワイトスター」などラインナップは豊富です。

【植え付け】育苗した苗・購入苗ともに植え付けまでに日陰で陰干ししておきます。畝づくりでは定植時に植え溝が崩れるので、直前の耕うんはせず、幅15cm深さ30cm程度の溝を掘ります。溝の壁に10cm間隔で苗を立てかけ、根を隠すように浅く土をかけます(基肥を施す場合はこの上に施しますが、肥料焼けしないよう注意が必要です)。

【植え付け後の管理】生育に合わせて、追肥、土寄せを行います(「野菜の達人」各回3kg/a)。
・1回目: 植え付けから1カ月後に追肥・土寄せ
・2回目: 1カ月後に追肥・土寄せ
・3回目: 1カ月後に追肥・土寄せ
・4回目: 収穫の30〜40日前に土寄せ(追肥なし)

一度に土を厚くかけすぎると生育が抑えられるので少しずつ行います。

注意!

ネギの分けつ部に土が入ると、生育が極端に悪くなったり、腐敗することがあるため、土寄せは常に分けつ部の4〜5cm下までにします。

【収穫】最後に土寄せから20〜30日後に必要な分だけ土を崩して収穫します。

POINT

ネギ坊主は摘み取る

ネギは、一定の大きさの苗が一定期間低温に当たると「とう立ち」する性質があります。そしてその後、気温が上がると、日が長くなるとネギ坊主が伸びてきて花を咲かせます。

春まき・夏植え栽培では寒さに遭う

のが収穫期なので問題になりませんが、秋まき・春植え栽培では植える前の苗がすでに花芽を持っている可能性があります。植え付けた苗からネギ坊主が伸びてきたらすぐに摘み取りましょう。

【病気】

黒斑病(こくはんびょう)
葉に淡褐色〜黒色で大きな楕円形の病斑ができます。

さび病
葉の表面に、オレンジ色の楕円形、やや膨らんだ小さな斑点が多数形成されます。

べと病
葉に黄白色のぼやけた退色病斑ができ、灰白色の薄いカビが発生します。

【害虫】
ネギアザミウマ
体長1〜2mmの小さな成虫や幼虫が葉を食害します。葉に白い小斑点ができ、被害が進むと葉全体がかすり状に白くなります。

ウイルス病のウイルスを媒介するため、注意が必要。
ネギアブラムシ
体長1.8〜2mm、黒色で小さな虫が葉に群がって吸汁加害します。

ウイルス病のウイルスを媒介するため、注意が必要。
ナメクジ
湿気を好んで土の中などに潜み、柔らかい葉を舐めるように食害します。

シロイチモジヨトウ、ハスモンヨトウ
体長3〜4cmほど、淡緑〜褐色をしたイモムシ状の幼虫が、夜間に葉を食害します。

POST
STAMP
FR

野菜に関する 疑問・質問 大募集!!

野菜づくり教室は、農業に関する様々な質問にお答えするコーナーとなりますので、ハガキやEメールでどしどしお寄せください。
皆さまからのお声をお待ちしております。
〒623-0053 京都府綾部市宮代町前田20番地
JA京都にのくに 宮農経済部 野菜づくり教室 係
einoukikaku@ja-kyotoninokuni.or.jp

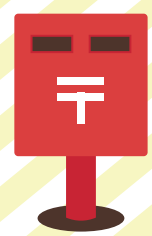

高品質なにくに米をめざして

今月の米づくり

適期刈り取りを心がけましょう！

圃場の稲も成熟期を迎え、いよいよ稲刈りのシーズンが始まりました。刈り取りの適期は、1穂の粉の9割が黄色く実った時です。時期を逃さないように刈り取りましょう。

使用するコンバインなどの農機具を十分点検・清掃し、エンジンが正常にかかることを確認してから、事故が起きないように作業を行いましょ。

乾燥・調製

コンバインで刈り取った粉は水分が高いので、ムレを防ぐためできるだけ早く(4時間以内)乾燥機に入れましょ。

また、乾燥は水分14.5%、15.0%に仕上げましょ。急激な乾燥や過乾燥は、品質の低下などに繋がりますので十分注意し、時間をかけて乾燥させましょ。

近年、高温により粉殻が分厚くなっており、自動のメニユー終了後でも乾燥ができていない事例が多く出ています。粉すり前には必ず水分の測定をしてください。

粉すり・調製

乾燥直後の粉すりは、肌ずれ米や胴割れ米の原因となりますので十分に冷ましてから行いましょ。また、調製時のライスグレーダーの網目は品種に応じたものを使用し仕上げましょ。



東京で トップセールスを 実施しました

7月27日から28日にかけて、当組合の迫沼組合長と佐々木常務が、ブランド京野菜「万願寺甘とう」の販売促進に向けて、京のふるさと産品協会や全農京都府本部など関係団体の職員とともに東京の卸売市場を訪問して、関係者に向けたトップセールスと意見交換を行い、続いて都内の万願寺甘とう販売店を訪問しました。

27日は日本橋三越本店など都内の販売店3店舗を訪問。実際の売り場を視察するとともに、売り場担当者との情報交換を行いました。

28日には大田市場に設置した特設ブースで、迫沼組合長が市場関係者に直接PR活動を行いました。同日には豊洲市場も訪問。市場関係者との情報交換を行いました。



売り場担当者と情報交換を行いました



市場関係者にPRする迫沼組合長

主催：中丹米振興協議会

自慢のお米を出品しませんか？ 「中丹米コンテスト」

出品米募集中!!

出品
品種

「コシヒカリ」に限る

出品
期限

2022年 10月31日 月

出品
数量

玄米30kgまたは玄米500gサンプル

◎ 1生産者1点に限ります。
◎ 玄米30kgは所定の価格にて買い取らせていただきます
(玄米500gはサンプルも返却できませんのでご了承ください)。

※上位入賞米は京都府主催の「京のプレミアム米コンテスト」に出品されます。

※詳しくは、各広域営農経済センターまたは各地域農業振興係までお問い合わせください。

農業機械を「安心」して「末永く」「安全」にお使いいただくために

農業機械はこまめに手入れすることによって、格納時のトラブル・損傷を防ぎ、「エンジンがかからない」「動きが悪い」「動かない」といった不具合を予防できます。また、シーズン中に異音など、気になる点がありましたら、JAの農機センターで点検を受けて整備しておきましょう。

コンバイン・トラクタ共通のポイント

バッテリーのマイナス端子を外して保管しましょう。

- 自然放電して、バッテリーあがりとなる恐れがあります。

※機体から外す場合は、マイナス端子から先に外して、日光の当たらない場所に保管してください。

各部にオイル・グリスを注油しましょう。

- サビが発生し、スムーズに動かなくなる恐れがあります。

不凍液が入っているか確かめましょう。

- 冷却水のままで保管すると、エンジンの凍結割れをおこす恐れがあります。

※不凍液(ロングライフクーラント)の有効使用期限は2年間です。

コンバイン

わらくずや雑草、泥などを取り除きましょう。

- ベルト、チェーン、切断刃部、回転部に巻き付いた雑草やわらくずなどを取り除いてください。

- クローラなどに付着した泥は、水で洗い落として乾いた布で拭き取っておいてください。

残っているこく粒を取り除きましょう。

- ネズミの害を防ぐために各部の掃除口を開いて、こく粒を取り除いてください。

配線の被覆がはがれている所は絶縁テープで補修しましょう。

- 配線のショートによる各部の破損、作動不良となる恐れがあります。

※コンバインを格納の際は水平な場所に置き、刈取部を一番下まで降ろして保管してください。

トラクタ

クラッチ板の固着を防ぐために、クラッチ「切」で固定しましょう。

- クラッチペダルをいっばいに踏み込んで、ロック金具で固定してください。

※湿式多板タイプは不要です。

燃料を満タンにしておきましょう。

- 空にしておくと、タンク内に水滴ができて、サビの原因になります。

作業機(ロータリ等)は最下部まで降ろして保管しましょう。

- 落下して、作業機や下に置いているものが破損する恐れがあります。

(資料提供：株式会社クボタ)

2023年度 職員募集 のお知らせ

来春、大学・短大・専門学校等を卒業される方、社会人として経験のある誠実で活力ある人材を募集しています。

JAは一般企業と違い、組合員が出資し、協同活動によってお互いの利益を高めていくという、人と人とのつながりを大切にしている組織です。地域の農業を振興し、地域社会に貢献するとともに、全国段階まで連合組織が整備された日本中に仲間が広がる団体でもあります。また、厚生年金、健康保険、退職金制度等、社会保障の制度も整備しています。

地元の農業と農家のために、やる気と熱意のある方の応募をお待ちしております。

詳しいことは、下記までお問い合わせください。

京都丹の国農業協同組合
企画管理部 人事総務課
〒623-0053 京都府綾部市宮代町前田 20

TEL 0773-42-2092

E-mail jinji@ja-kyotoninokuni.or.jp

募集対象 来春大学、短期大学、専門学校を卒業される方、及び、40歳(昭和57年4月2日以降に生まれた方)までの社会人経験者

募集人員 若干名

応募書類 (1)履歴書(学校所定またはJIS規格)
(2)各学校所定の書類
(卒業見込証明書、成績証明書)

一次試験 筆記、適性検査・作文

二次試験 面接 一次試験合格者に文書で通知いたします。

採否の決定 二次試験後1週間以内に通知いたします。



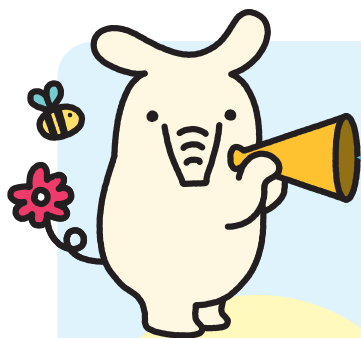

2022年9月・10月は、
農産物直売所「彩菜館」でJAカードをご利用いただくと
15%おトク

農産物直売所（JAカード5%割引実施店舗）で、対象期間中にJAカードをご利用いただくと、いつもの5%割引と合わせて15%相当おトクに！

いつでもお得な特典
JA直売所のご利用が
請求時**5%割引**



期間限定キャンペーン
JA直売所でのご利用金額の
10%相当をポイント還元
(還元上限あり)

窓口での お手続きに関するお願い

各支店では、感染症拡大防止などのため、お待ちいただく時間の短縮に向けて事務処理の迅速化に取り組んでおりますが、利用者の皆さまにもご入金や現金振込など紙幣・硬貨を窓口にお持ちいただく際には、金種ごとに分けてお持ち込み・お手続きをいただきますよう、ご理解・ご協力をお願いいたします。



JAの終活・相続セミナー

参加費
無料

相続はまだまだ先とお考えの方、気にはなっているけど何から始めていいかわからない方、この機会にぜひお気軽にご参加ください。

テーマ 大切な家族のために今できること

とき 2022年10月1日(土)
10:00~12:00

内容 「エンディングノート(いまから帳)の使い方」
「相続対策って何をやるの？」

ところ JA京都にのくに 本店会議室
〒623-0053 綾部市宮代町前田20

お申し込みは、最寄りの支店にお申し出ください。

ATM(現金自動預け払い機)の移設について(ご報告)

当JAは「かんばやし交流館」(綾部市口上林地区)に設置しておりますATM機器を上林支店に移設いたします。

ATM機器の支店への移設により、支店業務の効率化や窓口での待ち時間の短縮化など、利用者の皆さまのさらなる利便性向上につなげてまいりますので、近隣地域の皆さまには大変ご不便をおかけいたしますが、事情をご賢察いただき、ご理解賜りますようお願い申し上げます。

移転時期などにつきましては現在のところ未定ですが、決まり次第、本誌などにてお知らせしてまいります。

電話での重要情報(口座番号・キャッシュカードの暗証番号など)の 問い合わせにご注意ください

還付金の受け取りに限らず、市役所などの職員、警察官、金融機関職員、JA職員などが、電話で重要情報(口座番号、キャッシュカードの暗証番号など)を聞き出したりすることは絶対にありません。

市役所職員を名乗る者から、電話で利用者の口座番号やキャッシュカードの暗証番号などを聞き出し、本人になりすましてJAネットバンク(インターネットを利用した銀行などの金融取引のサービス)を申し込み、犯人の口座に振り込みを行う詐欺犯罪が発生しています。重要情報を聞き出そうとする電話には一切答えずに、きっぱりと電話をお切りください。仮に、重要情報を伝えてしまった場合は、速やかに支店窓口にご相談ください。

なお、今後も還付金以外の理由をつけて、重要情報を聞き出そうとする新種の犯罪が発生することも考えられますので、そのような電話には一言も答えないう、お願いいたします。

クロスワードパズル



締め切りは **9月21日(水)**
【当日消印有効】発表は10月号

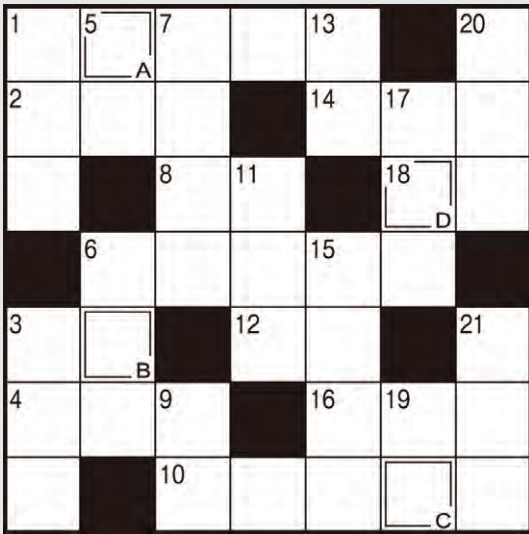

解き方

タテ・ヨコを全部解き、A→Dの二重ワクの文字を順に並べてできた言葉が答えです。

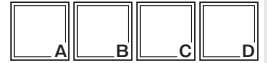

タテのカギ

- ① 機械などのパーツのこと
- ③ オクトーバーフェスト発祥の国です
- ⑤ 中国の大きな打楽器
- ⑥ 好・始・娘・妹は——偏の漢字
- ⑦ 池の——によって、土地を増やした
- ⑨ 日本国憲法では——の下の平等が保障されています
- ⑩ 学校の運動会で踊ることもあります
- ⑬ 視聴——、円周——
- ⑮ 海水の影響で塩分を含む湖
- ⑰ 台所のこと。漢字で書くと「厨」
- ⑲ たんすやソファなどのこと
- ⑳ ノーの反対語
- ㉑ 阿寒湖のものは国の特別天然記念物

ヨコのカギ

- ① 巨峰やピオーネ、デラウェアなどの収穫体験ができます
- ② 竜宮城で舞う魚
- ③ 卵と鶏肉とご飯で親子——を作った
- ④ 実るほど頭を垂れる——かな
- ⑥ コロコロと気分が変わる人のこと
- ⑧ 無料です。代金はいりません
- ⑩ 秋の空にぼこぼここと浮かびます
- ⑫ ろうそくの炎にガラス板を近づけると付きます
- ⑭ 学校の教室に並べるもの
- ⑮ 船が停泊するときを下ろします
- ⑰ クルミが似合うげっ歯類

おたより募集

郵便はがきまたは、Eメールにクイズの答えを下記要領でご記入の上、ご応募ください。正解者の中から抽選で、10名様に商品券(1,000円)をプレゼントいたします。また、「伝言板」と「アートギャラリー」に掲載分も商品券(500円)をプレゼントさせていただきます。

メールアドレス / ninokuni@ja-kyotoninokuni.or.jp

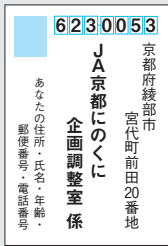

- ① クイズの答え
- ② おたより・イラスト
- ③ ご意見
- ④ その他

②～④については、各コーナーでご紹介する場合があります。



*お寄せいただいたハガキ・Eメールの個人情報につきましては、各コーナーの目的以外には使用しません。
*氏名の掲載を希望されない方は名前の横にペンネームをお書きください。

※クロスワードパズル
当選者の発表は
賞品の発送をもって
代えさせていただきます。



今月の一枚



青葉支店での一枚、青葉支店の支店活動活性化委員会の皆さんが、支店敷地内の草刈りと、ミニファーム「おもしろガーデン」の整備作業や植木の剪定をされました。作業終了後は見違えるほどスッキリ！ご近所の住人の方からも「綺麗になったね！」と好評だったそうです。

伝言板

実家のお墓参りに行く途中、きれいな水の川で子どもが数人泳いでいるのを見えました。もちろんママの姿もありました。昔、夏休みは毎日川で泳いだことを思い出し、なんだかほっこりした気分になりました。
福知山市 追田栄美子さん

小さな畑でいろいろ野菜を作っていますが、今年の夏の暑さに私の砂地の畑ではどうにもならず、「野菜館で買った方が」と友達といつもも言っています。
舞鶴市 中川幸江さん

今年の夏の暑さは厳しく、トマトが不作でしたが、ミニトマトはたくさん採れてマリネにして食べました。お盆が過ぎるとそろそろ白菜の種を播かなくては」と考えたりするのも頭のトレーニングになります。
舞鶴市 ベネームTKさん

頂いたキュウリの苗2本を、花を楽しもうとプランターに植えてみました。見事に花を咲かせ、心が癒されました。それから形は見事とは言えませんがキュウリを収穫。でも新鮮さはバツグン！今年のお盆には仏様にお供えができました。来年は形も味も立派な家庭菜園をとお夢を膨らませています。
綾部市 山田治栄さん

今年の猛暑は尋常ではないと感じ、思つのは歳のせい！日々歳を忘れ自分ができることをやるのが元気の秘訣と炎天下の中、温度調整しながら畑の草ひきなど、汗をいっぱいかき1日を終えたとき、動けるつちが華、しゃべれるつちが華、食へれるつちが華と言いつつも、わが身をガードしています。
綾部市 岩鼻久恵さん

夏野菜はイノシシ、シカ、アライグマに横取りされたのと、たぶんナス科の連作障害が出たのとで、ほぼ全滅でした。けれど、親切なご近所さんからのお恵みを、十分いただきました。
綾部市 伊治典子さん

7月末 事業取扱高

● 組合員数 20,535人	● 貯金残高 1,655億4,055万円	● 長期共済保有高 4,704億9,524万円
● 貸出金残高 380億4,457万円	● 購買品供給高 5億4,121万円	
● 長期共済新契約高 68億2,677万円	● 販売品取扱高 4億 217万円	

理事会報告

協議事項

- 綾部カントリーエレベーター改修工事
- 位田育苗センターの貯水槽の増設工事
- 2022年度余裕金運用計画額および運用方針の変更
- 苦情等対応要領の一部改正
- 役員の兼職

報告事項

- 月例報告
- 第1四半期の結果と第2四半期の取り組み
- 京都府・両丹茶品評会入賞結果
- 2023年度京都府農業政策・予算要請に係る意見の積み上げ
- 利益相反取引完了報告
- 合併25周年記念
農産物応援定期貯金キャンペーンの実施
- 共済金の支払状況
- 余裕金の運用状況
- 2022年度第2四半期の
余裕金運用方針・計画および変更
- 余裕金運用にかかるリスク情報
- 金融円滑化の対応状況
- 大口信用供与先の状況
- 家の光クッキングフェスタの開催
- コンプライアンス・プログラムの進捗状況
- 相談・苦情等対応状況
- 事務ミス等の発生状況
- 事務指導による検証状況
- 自主検査結果
- 反社会的勢力等との取引排除にかかる対応状況
- CCS(顧客属性照会システム)における定期確認
- 疑わしい取引の届出状況
- ヘルプライン受付対応状況
- 遊休・不稼働資産の状況
- 労働組合との交渉結果
- 組合員の加入脱退



綾部市 青木和子さん



綾部市 大槻郁代さん

Art Gallery



福知山市 東いしるさん

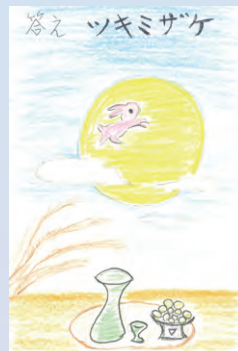

福知山市 田中美千子さん



舞鶴市 大谷千絵さん



舞鶴市 森谷岑子さん

あとがき

今月号では、合併25周年を記念して開催しました「組合員セミナー」を特集で掲載しています。講演やパネルディスカッションの座長を務めていただきました、京のふるさと産品協会の小田理事長や、パネルディスカッションのパネリストとして登壇いただいた管内の農業者や消費者の方々からは、それぞれの経験を通じた貴重なお話を聞くことができました。誌面の都合上、内容のすべては掲載できませんでしたが、その想いは今後の広報誌の作成に活かしてまいります。(ヒロ)



おたよりをお待ちしています!

夢彦ふれあいだよりでは、読者の皆さまの声を多くご紹介したいと考えています。身近なエピソードや地域の話、イラストや写真など、どしどしお寄せください。本誌に採用させていただいた方には農産物直売所「彩菜館」などでご利用できる「ののくに商品券」をプレゼントします。

〒623-0053

綾部市宮代町前田20

JA京都ののくに 企画調整室

Eメールでもどうぞ

ninokuni@ja-kyotoninokuni.or.jp

※作品・写真は返却できません。おたよりは誌面に掲載する場合があります。
 ※作品・写真はInstagramで紹介させていただく場合があります。
 ※応募で記載された個人情報「掲示板」への掲載、プレゼントの発送以外には利用いたしません。



安心をひとつの保険にパッケージ

JA 安心倶楽部

標準傷害保険

「JA安心倶楽部」は、仕事、趣味、レジャーなど日常生活でケガをされた場合に、24時間、日本国内外を問わず補償するJA組合員とご家族専用の傷害保険です。ケガだけでなく、日常生活や住宅の所有に関わる賠償責任や、カメラを落として壊してしまったときなど、持ち物(携行品)の損害も補償する総合補償型の保険商品です。

●こんなときに保険金をお支払いします。

傷害保険金



地震による建物の倒壊により死亡した。



自転車・バイクで転倒し、入院した。



〈充実プランのみ〉
熱中症で倒れ、入院した。



NEW!
〈充実プランのみ〉
新型コロナウイルスに感染し入院した。

個人賠償責任保険金 (示談交渉サービス付)



自転車で通行人にケガをさせてしまった。



ショッピング中にお店の商品を壊してしまった。



旅行中にカバンを盗まれてしまった。

携行品損害保険金

災害生活支援費用保険金 〈充実プランのみ〉



地震で自宅が全壊し、被災生活を余儀なくされた。

ホールインワン・アルバトロス費用保険金 〈オプション〉



ホールインワンを達成して、祝賀会を催した。

被災時の諸費用や熱中症・食中毒、
特定感染症〈NEW! 新型コロナウイルス含む〉も補償する
充実プランをおすすめします!

保険金の種類		保険金額	
		基本プラン	充実プラン
ケガ(傷害) ※1	傷害死亡保険金	120万円	240万円
	傷害後遺障害保険金 第1級~第3級限定。後遺障害の程度に応じて、保険金額の78%~100%をお支払いします。	60万円	120万円※2
	傷害部位・症状別保険金 ケガの部位・症状に応じて、保険金額に所定の支払倍率(1~120倍)を乗じた額をお支払いします。	3,000円	3,600円※2
個人賠償責任保険金 (電車等運行不能賠償追加型・示談交渉サービス付)		1億円	2億円
携行品損害保険金 (自己負担額3,000円)		20万円	20万円
被害事故補償保険金		2,000万円	2,000万円
弁護士費用保険金		300万円	300万円
法律相談費用保険金		10万円	10万円
災害生活支援費用保険金		—	100万円
年間保険料		15,800円	21,000円

※1 天災補償付

※2 熱中症・食中毒・特定感染症補償
(NEW! 新型コロナウイルス含む)付 **プラス** オプションで補償します

オプション

ホールインワン・アルバトロス費用保険金	20万円 (年間オプション保険料 2,110円)
---------------------	-----------------------------

※ ホールインワン・アルバトロス費用保険金を補償する他の保険契約等がある方、およびゴルフの競技・指導を職業としている方は、オプションにご加入いただくことができません。

補償期間：令和4年11月1日(火)より1年間

募集期間：令和4年 4月1日(金)より令和4年10月31日(月)

- お支払いいただく保険料(年額)は、被保険者ご本人の職業、年齢、性別にかかわらず、上表の金額となります。
- 補償開始日時点で被保険者ご本人の年齢が満80歳未満の方にご加入いただけます。
- ご継続は、補償終了日時点で被保険者ご本人の年齢が満89歳まで、脱退のお申し出がない限り自動的に継続されます。

- JA安心倶楽部は、全国共済農業共同組合連合会(JA共済連)を保険契約者とし、JA京都にのくにの組合員の皆さまを加入者(被保険者)とするJA団体傷害保険制度です。
- ケガによる死亡や重度の後遺障害、入院・通院、他人への賠償責任、携行品の損害など、日常生活のリスクを補償する制度です。
- 詳しい内容は最寄のJAの支店までお問い合わせください。

取扱代理店：京都丹の国農業協同組合

引受保険会社：共栄火災海上保険株式会社

B20-0501-20210619