

地域とJAを結ぶ、心ふれあう情報誌



苗彦

ふれあいだより

JA京都にのくに

ホームページもチェック!

<https://ja-kyotoninokuni.or.jp>



京都丹の国農業協同組合
(JA京都にのくに)



ja_kyotoninokuni



舞鶴市で米や小豆をつくりながら地域の景観維持にも取り組む、株式会社よほろファーム役員の皆さん

P 2. 実践 アクティブメンバーシップ「大江支店」

P 3. 第14回 JA京都にのくにカップ 少年サッカー大会を開催

P 6. キラリ＊アグリびと



2020
vol.280

12

実践 アクティブメンバーシップ

組合員・地域と共に成長する支店を目指して

大江支店

支店活動活性化委員会

委員長 奈良井 敏弘



福知山市大江町は、大江山の鬼伝説などをモチーフにして、以前から「町おこし」を目的に地域住民が独自で様々な取り組みを行っている町です。少子高齢化の波は、ご多分に漏れず深刻な影を落としています。私たちが「私たちのふるさとを私たちが守ろう」という気持ちで皆楽しみながら活動をしています。

そのような地域柄の中で、大江支店の支店活動活性化委員会は、くらしの活動として支店の独自性を持ちながらも、地域の一員として地域を盛り上げることはもちろん、地域を繋ぐ接着剤、地域を潤す潤滑油としての役割を担っています。そして、地域の方々が活躍できる場所を提供し、生きがいを見出しより長く過ごしていただくことを理想としています。支店活動活性化委員会は管内の各団体に「ご参加いただいています。中でも女性部大江支部の皆様は、支店周りの清掃や花壇の手入れ、盆踊りやお手玉、手芸、料理、グラウンドゴルフ、野菜市の運営など年間を通じて積極的に活動され、中心的な存在です。その活動や交流の中で、新たな友人を見つけたり、趣味を見つけたりと、まさにより良い人生を送るための糧としていただいています。本年は残念ながら活動の自粛を余儀なくされましたが、来年は改めて再スタートの年として位置づけ、大江地域の活性化に貢献できればと考えております。

支店活動活性化委員会の取り組み

大江支店は「JA」の役割を認識し、豊かな地域づくりに貢献します。『キヤッチフレーズ』に支店活動活性化に取り組んでいます。

同支店は合併前の大江町農協の時代より女性部など組合員組織と共に、支店をはじめ地域の活性化に取り組んできました。



大江山酒呑童子祭り

例年は地域の一大イベントである「大江山酒呑童子祭り」では、運営スタッフとして参加すると共に、女性部大江支部が支店前にて開催している野菜市「母ちゃん市」の出張販売や酒呑童子を退治した頼光四天王に扮した「鬼武者行列」に参加しています。

また、夏には「鬼力の由良川夏まつり」への参加や、大江地区公民館が主催する「公民館祭」への協力など、地域の活性化に積極的に取り組んでいます。

組合員の集う「場」としての支店づくりにも取り組んでおり、支店窓口

に女性部手芸サークルの皆さんの作



作品展示スペース

品展示スペースを設け、作品発表の場を設けるとともに来店者に楽しんでいただいています。

また、管内小学校からの依頼により、家庭科クラブでシフォンケーキ教室を開き、女性部大江支部の皆さんが講師を務めるなど世代を超えた交流を深めています。



花苗を植え付けた花壇

今年度は新型コロナウイルスのため、多くの活動を中止せざるを得ない中で、支店のある丹鉄大江駅周辺の花壇に花苗の定植や清掃活動など、コロナ禍の下でもできる活動に取り組むとともに、身近で普段からできる活動として、支店業務で生じる、段ボールや古新聞などの古紙を社会福祉法人に提供する活動を実施するなど、地域の二員としての支店・なくしてはならない支店を目指して、支店活動活性化に取り組んでいます。



社会福祉法人に古紙を提供

社会福祉法人に古紙を提供

我が支店の売りはコレ

支店長 日和 重光



大江支店は、支店長以下窓口担当課4名、外務員4名合計9名の人員で日々業務を行っております。職員は中丹各地域の出身者ですが、大江地域の地元出身の職員は在籍しておりません。しかしながら、大江地区の組合員・利用者の方々はそんな私たちに対しても親しみをもち接していただいております。時々組合員さんが栽培された玉葱や枝まめ、栗などの農産物を差し入れていただくこともあります。

そんな地域や組合員さんに囲まれて、私たちがしなければならぬことはたくさんあると思っております。JA総合事業を営む中でも、担当する金融や共済を通して、組合員や利用者の方々の尊い生命や財産を守ることに大きな使命であり、日々繰り返されるお取引をまずは正確にこなすこと、来店されたら満足してお帰りいただける対応の充実を目指しております。

今後はコロナといかに共生し、以前の活気を取り戻すが大きな課題です。支店体制の変革や業務時間の見直しなど、ご迷惑をおかけすることも多々ありますが、支店職員全員がんばりますので、今後ともよろしくお願い申し上げます。

第14回 J A京都にのくにカップ 少年サッカー大会を開催

10月31日に舞鶴市の伊佐津川運動公園 人工芝グラウンドにて、第14回 J A 京都にのくにカップ少年サッカー大会を開催しました。
本大会は例年夏に開催していますが、本年度は新型コロナウイルス禍の影響で夏の開催を延期し、他のスポーツ大会・プロスポーツの開催状況を考慮し、秋に開催することとなりました。
参加した綾部市、福知山市、舞鶴市の12チーム・155人の選手や関係者は感染症予防対策を行い、熱戦を繰り広げました。



優勝



修斉サッカー
スポーツ少年団

準優勝



舞鶴南
フットボールクラブ

第3位
物部サッカー
スポーツ少年団



みなさまの善意をお届けしました。



多くのマスクが寄せられました

**支援募金総額
175万円**

(JAグループ京都から九州各県の中央会に120万円、女性協から研究会に55万円贈呈)

**手作りマスクなど
1,687枚**

〔熊本に支援募金とマスクを贈呈しました〕
7月熊本県を中心に大きな被害をもたらした豪雨災害に対してJAグループ京都の呼びかけに応じて募金活動を実施しました。寄せられた募金は九州各県の中央会を通じて被災された方々への支援活動に活かされています。
また、先月号でもご紹介しましたが、特に被害の大きかった熊本県の人吉・球磨地域にある人吉・球磨グリーンネットワーク研究会と交流のあるJ A京都府女性組織協議会(女性協)の呼びかけで、女性部の皆さんの善意の募金とマスクが研究会に贈呈されました。



目録を贈呈する迫沼組合同長

**支援募金総額
210万円**

〔府内医療機関に支援募金を贈呈しました〕
JAグループ京都は、新型コロナウイルス禍において、最前線で医療対応されている府内医療機関を支援することを目的に、各JAの事務所や支店窓口にて募金活動を実施しました。集まった募金は、府内4医療機関に手渡され、迫沼満壽組合同長もJAグループ京都を代表して福知山市の市立福知山市民病院を訪問、香川恵造病院長に支援募金を手渡しました。



多くのご意見を頂戴しました

支店活動 活性化懇談会を開催

組合員の期待・負託に応え、
地域になくしてはならないJAをめざして

11月5日の何北支店を皮切りに、27日まで約1か月にわたり全13支店で「支店活動活性化懇談会」を開催しました。この懇談会は、JA地元理事等が委員長を務める「支店活動活性化委員会」のもとで、企画・実践している支店協同活動に対して地域の理解と共感を深めるとともに、活動へのさらなる参集や地域の活性化を図るために開催しています。

加えて、JA自己改革に対する「組合員の評価」が問われる中、当JAの自己改革の成果や今後の方向性などについて報告・共有し、JAに対する意見・要望を届け、叶える場として重要な懇談会と位置付けています。



今年度の懇談会は、新型コロナウイルス感染症拡大の影響を受けて、毎年6月に開催している地区別総代等懇談会が中止、また第23回通常総代会も書面決議による開催になるなど、JAに対する意見・要望をいただく機会がなかった中で、大変貴重な懇談会となりました。

その中で、当JAが従来から取り組んできた「**農業者の所得増大**」、「**農業生産の拡大**」、「**地域の活性化**」、「**組合員のアクティブ・メンバーシップ**」の**確立**の進捗とその成果を報告しました。

また、「**持続可能な経営基盤の確立**」

立・強化に向け、当JAの損益の推移やこれまでの取り組みの経過、取り巻く情勢を踏まえた上で、「**スリムで強固な経営基盤の確立**」に向けた4つの基本的な方向性を報告・共有しました。（※5ページ参照）

支店活動活性化委員会活動については、新型コロナウイルス感染症拡大により、例年通りの活動がままならぬ中ではありますが、今後の計画などを中心に報告を行いました。

出席者からの貴重な意見や要望については、今後のJA運営に反映させるため、検討をすすめてまいります。

JA京都にのくにの自己改革の取り組み報告

当JAでは、自己改革の実現に向けて、①「農業者の所得増大」「農業生産の拡大」へのさらなる挑戦②連携による「地域の活性化」への貢献③組合員の「アクティブ・メンバーシップ」確立④持続可能な経営基盤の確立・強化 の4つを基本目標に置き、地域になくしてはならないJAづくりのために、10個の重点項目に取り組んできました。

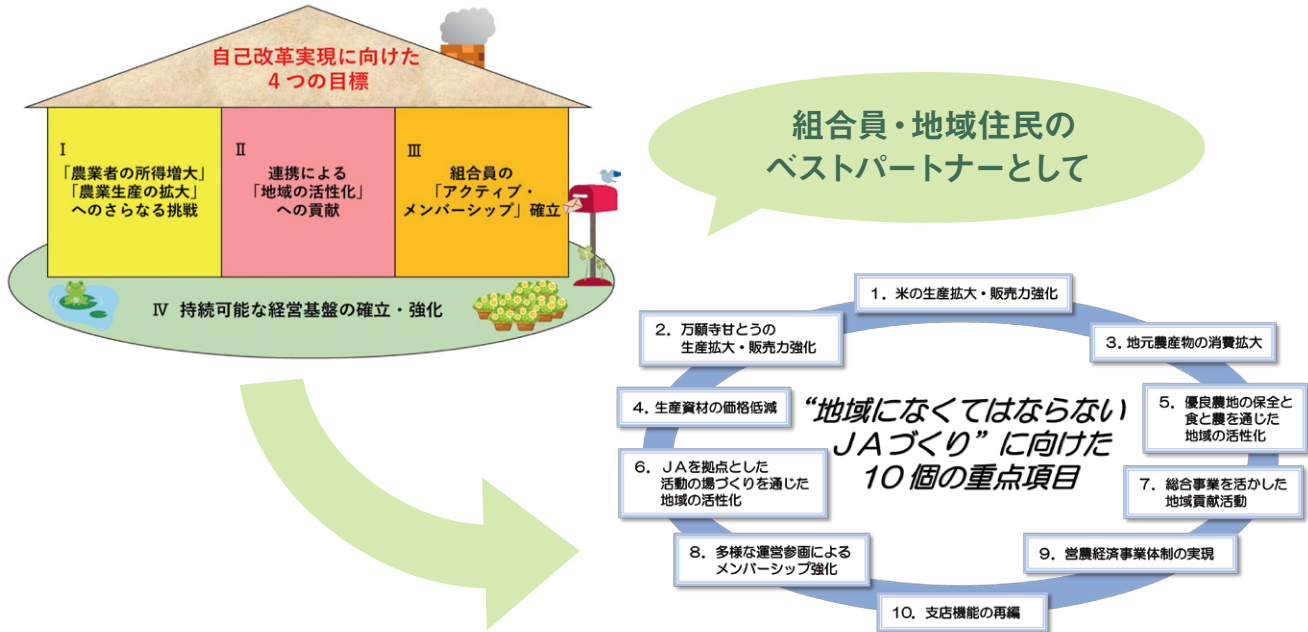

しかし、組合員の高齢化や減少によって農業・組織基盤は縮小し、事業量は年々減少しています。また、長引く低金利により信用事業の収益が減少する中で、経営の健全化に向けた規制が強化されるなど、当JAを取り巻く情勢は厳しさを増しております。

そこで、今後とも組合員の期待と負託に応え、将来にわたり地域に根差した協同組合としてあり続けるために、「スリムで強固な経営基盤」の確立に取り組めます。

～「スリムで強固な経営基盤」の確立へ～

4つの基本的な方向性

- 1 店舗機能・配置の見直し、事業の選択内容を整理・選択して集中をすすめます。
- 2 営農経済事業の赤字縮小とともに、全体事業のコスト削減をすすめます。
- 3 財務基盤強化に向け、事業利益の確保による組合員資本の充実をすすめます。
- 4 事業利用やJA運動を通じて、組合員のアクティブ・メンバーシップ強化をすすめます。

アクティブ・メンバーシップ確立に向けた支店活動活性化委員会の取り組み



支店活動活性化委員会の活動につきましては、P2「実践 アクティブメンバーシップ」及びP9「にのくにトピックス」でこれからもご紹介してまいります。

キラリ アグリびと

vol.50

地域の住民が株主。
ともに農地と景観を
守り続ける。



舞鶴市

株式会社よほろファーム

1995年に舞鶴市与保呂地区の常、木ノ下、与保呂の3つの字で営農組合として結成。2013年に地域各戸の出資を受けて株式会社化。米3品種「コシヒカリ」「京の輝き」「新羽二重糯」や小豆「小倉大納言」をつくるほか、農作業受託もしながら地域の農業と景観を支えている。

中山間地の寒暖差が
甘い小豆づくりに
ぴったり合っている

舞鶴市東部を流れる与保呂川。その上流の中山間部を拠点に農業を営む法人「株式会社よほろファーム」があります。

「この地区でも特に、常木ノ下、与保呂の3つの字は昔から地域の祭りや運動会と一緒にあったし、農業でも協力し合っていたので、自然と組合を結成する流れとなりました」

と語る、取締役の一人である石束輝己さん。以来、JAの指導を受けながら組合としての活動を続けてきました。金銭的補助や社会的立場の面から法人化の機運に。2013年に地区14戸の出資を受けて株式会社となりました。農事組合法人ではできない、再生エネルギーの製造・販売ができることが株式会社を選んだ決め手に。現在は、「小倉大納言」約2ha、「コシヒカリ」と「京の輝き」合わせて約15haを会社で借り

受けし営農しています。

小豆を作り始めたのは2006年ごろ。与保呂川上流の芦ノ町ため池の改修工事で水が入らなくなったのがきっかけでした。小豆は水をあまり必要としないため米の転作として始めたところ豊作に。その後、JAからの栽培依頼を受け「小倉大納言」を作り始めました。

「組合発足時から地道にやっている姿を見てJA職員の方がここを選んでくれたのかもしれない」と代表取締役の常塚隆秀さん。収穫した小豆は、JAと契約販売する京都市内の老舗和菓子店に出荷され、看板商品の原材料として使われています。

「京都の小豆は他地域からも期待されているようです。和菓子屋さんに定期的にお引き立ていただけて、とが励みになっています」と、昨年从小豆を担当する取締役の常塚幹雄さんは言います。中山間部で農地もそれほど広くないため、収量は少ないですが、寒暖差のおかげで糖度の高い質のよい小豆がつくれているのです。



収穫した小豆は乾燥機に運び、2日ほどかけて約20%の水分割合を14~15%まで下げます。



緑色の葉が落ちて莢が焦茶色になったら小豆の収穫の季節です。



莢の中を見せてもらおうと小豆がぎっしり。小豆の中でも大粒の「小倉大納言」です。



乾燥後の小豆。今年は全体的にデキがいいとのこと。



豆類の収穫で使うコンバインは、水稻のものとは大きく異なります。

地域の景観維持は 最重要課題の1つ

小豆以上の収穫があり、よほろファームを支えているのがお米。収穫したうちのおよそ半分はJAへ出荷し、残る半分は直売という形で地元の人に届けています。株主はこれを5%引きで買える株主優待があります。住んでいないがこの地域に土地を持つ不在地主や地域に住む非農家の株主も、会社を支える力になっています。

今年 は 京 都 府 の 新 た な ブ ラ ン ド 米 「 京 式 部 」 を 舞 鶴 特 裁 米 部 会 か ら 依 頼 を 受 け、 試 験 栽 培 を し ま し た。「コシヒカリほど高く伸びないので倒れにくいし、刈り取りがしやすそうです」とは、米の刈り取りオペレーターを担当する取締役の土佐繁美さん。非常に期待を寄せています。来年からは小豆の消費のためにドローンを導入することが決まりました。いずれは米の追肥という

形でも使用を見込んでおり、スマート農業を駆使した新しいよほろファームへと変わっていきます。一方で、農家の高齢化が進んでいるのは現実です。営農組合を作った時点で「水田を残す、景観を守る」という前提があり、会社となった現在でも、依頼された農地を預からないわけにもいきません。しかし、管理が追いつかなくて荒れ地になっている場所があるのは否めず、問題になっていました。そこで、2年ほど前から畦畔にシバザクラの植栽事業を始めました。春から秋にかけて、小学校の通学路を中心にこの地の農村風景を彩ります。取締役の皆さんも口を揃えて言います。「大変なこともありませんが、こうして景観を維持しているのが与保呂の誇りです」

女性部

joseibu-dayori

だより



中六人部支部

10/29

町づくりクリーンウォーク

中六人部支部会員と福知山支店職員で福知山市中六人部地域の清掃を行いました。参加された方は、「いい汗がかけたし、達成感がある」と話されていました。自分たちの住む地域を自分たちの手できれいにするのは、きもちがいいものですね！

こんなところにもゴミが！



こんなにたくさん集まりました



生活教室フェスタ 家の光大会

11/9-10

例年は女性部全体で一か所に集まって開催している生活教室フェスタですが、今年はコロナ禍により、各ブロック・4会場での開催となりました。東八田支部の澤田重子さんによる家の光活動体験発表や、「SDGsってなんだろう？」をテーマに、家の光協会山畑健太さんによる講習が行われ、17色のビーズブレスレット作りは細かい作業で大変でしたが、きらきらかわいいブレスレットが完成し、皆さん喜ばれていました。

家の光体験発表



東八田支部
澤田 重子さん

東八田支部、ええ活動しとってやね！

SDGsって聞いたことありますか？

SDGsってなんだろう？

～私たちの暮らしとSDGs～

SDGsは私たちの身近にあるんやね！



17色のビーズブレスレット作り

ビーズを順番に並べます



細かいビーズは見えにくいわ～

ここにビーズを通して…

ブレスレット完成したよ！



■ 組合長トップセールス

販売先と情報を共有

生産者が出荷いただいた、2020年度産「直接流通米」の販売数量が確定し、販売先と当組合役員が対談を行いました。対談では産地の評価や、事前に契約された内容の確認の他、特に昨今の新型コロナ禍に伴う販売情勢について情報が共有され、販売先と産地の信頼関係の強化に努めました。

なお、12月上旬には小豆の卸業者との対談が予定されています。



取引先と対談する迫沼組合長

■ えびいも本格出荷

京都青果市場を視察

11月5日、えびいもが本格的な出荷に合わせて、生産者の代表と関係者が京都青果市場を視察しました。視察では市場で求められる品質を実際に出荷されたえびいもで確認し、他産地の出荷動向などを市場関係者と情報交換しました。



出荷されたえびいもを見て情報交換をされました

■ 八田支店 支店活動活性化委員会

地域防犯訓練を開催

11月19日、八田支店の支店活動活性化委員会は綾部警察署より講師を招き、強盗事件を想定した模擬訓練と特殊詐欺(振込詐欺)について説明を受けました。

訓練では強盗役の警察官の迫真の演技に、お客さん役として参加した渡邊委員長はとても驚かれていました。振込詐欺の説明では、詐欺グループのさまざまな手口の説明に、「他人事と思っていたが、いろいろな手口があるので気を付けたい」と参加者は話されました。



警察からの説明を熱心に聞かれていました

■ 全国茶品評会褒賞授与式

勝田さんが農林水産大臣賞を授与される

11月13日、鹿児島サンロイヤルホテルにて第74回全国茶品評会褒賞授与式が開催されました。例年、全国お茶まつりの式典として開催されますが、今年は新型コロナ禍の影響で、農林水産大臣賞及び産地賞受賞者のみの褒賞授与式となり、本誌10月号でご紹介しました大江製茶工場の勝田浩之さんがかぶせ茶の部で農林水産大臣賞を授与されました。



賞状を手に喜ぶ勝田さん

■ 豊里支店 支店活動活性化委員会

幼稚園児・小学生が サツマイモの収穫体験を楽しむ

豊里支店の支店活動活性化委員会は、管内の豊里小学校と豊里幼稚園の児童・園児を招いて、委員会が5月より栽培してきたサツマイモの収穫体験を開催しました。参加した子どもたちは自分が掘り出した顔サイズのイモに歓声を上げて喜ぶなど楽しいひとときをすごしました。



サツマイモ掘りを楽しむ児童たち

■ 福知山支店 支店活動活性化委員会

ピクニックしながら 楽しく防災知識を学ぶ

福知山支店の支店活動活性化委員会は11月8日、楽しみながら避難経路や防災知識を学べる「防災ピクニック」を開催しました。参加者は実際に非常持ち出し袋を背負って避難場所まで歩き、災害時に危険になる場所や過去の災害状況の説明を受け、途中設けられたチェックポイントでは防災クイズをするなど楽しく防災知識を学びました。



楽しみながら防災知識を学びました

農業に関する
様々な質問に
お答えします

宮農経済部の 野菜づくり教室

ぼかし肥料の
特徴や作り方、使い方を
知ろう

野菜の生育で欠かせない肥料。土壌に養分を与え、収穫量を増やしたり、高品質の作物を作ることができま。但し、化学肥料は選択をきちんとしないと、植物に害を与えることもありますし、有機肥料だけでは効き目が遅いという難点も。そんな時に頼りになるのが「ぼかし肥料」です。概要や使い方、作り方などを紹介します。

ぼかし肥料とは？

ぼかし肥料とは、米ぬかや油かすなどの有機肥料に、土やもみガラを混ぜて発酵させた肥料のことです。土などで肥料分を混ぜてぼかし(薄める)ことからこの名前がついたとされています。

ぼかし肥料はすでに発酵しているので速効性があります。さらに、有機質を原料にしているため、効果の持続も期待できます。

ぼかし肥料の使い方は？

《元肥として使う場合》
植えつけ時は、本来必要な肥料の半分量を与えます。全体に混ぜ込まずに、上層1/3程度に混ぜるのが効果的です。

《追肥として使う場合》

肥料を与えるタイミングで、土に混ぜ込まずに表面に散布します。量が多いと窒素成分が多くなり過ぎるので要注意です。

ぼかし肥料の主な原材料

原材料となる有機質は、米ぬかや油かすなど好みの物を用意すれば良いですが、窒素、リン酸、カリウムのバランスが良い肥料を作るには、複数資材を組み合わせて発酵させます。

一般的には、油かすなどの植物性肥料はリン酸が少なく、魚粉などの動物性肥料にはカリウムが少ないため、双方を混ぜ合わせて作るとバランスの良い肥料になります。但し、カリウムはぼかし肥料では補いづらい成分なので、不足分は草木灰や硫酸カリなどの資材を使用しましょう。尚、木質の材料は発酵までの時間が長くなるので注意しましょう。

簡単なぼかし肥料の作り方

粗穀、米ぬか、鶏ふんを使った、三種混合ぼかし肥料を作ってみよう

- ・ 粗穀……………5kg
- ・ 米ぬか……………500g
- ・ 発酵鶏ふん……………1.5kg
- ・ 水……………6リットル

ぼかし肥料作りには、微生物が発酵を進めやすいように、成分バランスを調整する必要があります。

繊維が多く肥料分に乏しい粗穀と、栄養豊富な鶏ふんの組み合わせはベスト！さらに、米ぬかが微生物の餌になって発酵を促進するため、失敗の少ない組み合わせと言えます。

混ぜ合わせた材料はケースなどに入れて発酵させます。この時、材料にすぎ間が多いと発酵しにくくなるので、足で踏み固めるなどしておきます。温度、湿度が保たれるように「ゴザ」などをかぶせ、直射日光を避けた軒下などに置いておきます。

1週間くらいしたら一度全体をかき混ぜ、さらに2〜3週間置けば完成です。発酵が進んでいる目安は、全体の色が濃くなっているかです。

ぼかし肥料を保存する場合は、通気性のある袋に移しかえ、3ヶ月以内に使い切るようにしましょう。

※ぼかし肥料に白カビや青カビが生えることがあります。これでは使えなくなるといことはありません。白カビは好気性菌と言って無害なカビであることがほとんどで、問題は全くありません。青カビ、黒カビは水分を含み過ぎたり、密閉度が悪く、空気や水に触れた場合には繁殖しやすいですが、大量発生していなければこれも問題はありません。但し、覆い尽くされた状態は失敗になりますのでカビを取り除いて再度発酵に挑戦するのも良いでしょう。発酵の進み具合の目安はやはり匂いです。

今回は簡単で失敗しにくいぼかし肥料の作り方です。慣れてくると油粕や魚粉や骨粉など様々なものを混ぜてチャレンジしてみましよう。また、JAでは高品質のぼかし肥料「若い芽パワーぼかし」の販売もしています。



若い芽パワーぼかし

POST STAMP FREE
野菜に関する
疑問・質問
大募集!!

野菜づくり教室は、農業に関する様々な質問にお答えするコーナーとなりますので、ハガキやEメールでどしどしお寄せください。みなさまからの声をお待ちしております。

〒623-0053 京都府綾部市宮代町前田 20 番地
JA京都にのくに 宮農経済部 野菜づくり教室 係
einoukikaku@ja-kyotoninokuni.or.jp

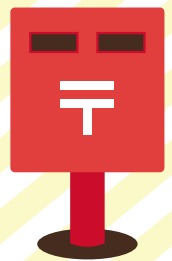

高品質なのにくみに米をめざして

今月の米づくり

今年の稲作を振り返って

☆今年産は葉いもちの初期発生・カメムシの大量発生・8月中旬以降の高温で作りにくかった年で、西日本以南にトビイロウンカが大発生し、管内でも一部被害を受けました。

出荷実績・生育状況

11月6日現在の一等米比率は27.0%と大変低い結果となっています。主な等級落ちの原因は、カメムシによる斑点米、登熟期後半による高温での胴割れ米、検査後半では白未熟米が目立ちました。地球温暖化の影響なのか、栽培が本当に難しい時代に入っています。

カメムシ被害について

今年カメムシの発生が異常に多く、米づくり情報緊急号でも改めて防除の呼びかけをしました。発生量が多くなると一度の防除では十分な効果が得られない地域もありました。カメムシの越冬量が多いため、今年天候が増えやすい気候であったことが原因です。カメムシが多い地域はカメムシまで効果のある箱剤「デシタルメガフレア箱剤」の施用をお勧めします。

胴割れ米の発生と予防

胴割れ米の発生は、出穂後10日間の最高気温と刈遅れや過乾燥による水分分布の不均一が原因となります。水田に水分がなくなると蒸散が弱まり、稲本体（穂も含めて）水分を奪われるので、後半まで田が湿った状態であればまだ被害は少なかったでしょう。

白未熟米の増加について

高温などによって発生する白未熟米は、乳白米・背白・腹白・基部未熟などに分類されますが、主にお米が白く十分登熟されなかった未熟なお米です。地域によって白未熟米の発生度合いで差があり、特に砂地地域はひどい傾向があります。一般的に砂地の地域は保肥力が弱く、後半の登熟するための肥料が不足しています。一発肥料なら元肥を多めに、また、2回目の穂肥追加するなど工夫すれば品質は向上するでしょう。特に高温時には窒素の供給が高くなる事例があるので、暑くなると予報が出たら追肥をすることが必要です。

来年の米づくり

4月〜5月の高温は次年度も続くか推測し、改善するために、稲わらの早期分解と方す湧き後の方す抜きが必要です。



特に稲わらの分解のために、石灰窒素・ワラソイルの施用はもちろんです。早期秋起こしをし、次年度の水稲作に向けて準備をお願いします。また、品質面の向上では幼穂形成期から出穂期・出穂期から傾穂期までの水の管理を注意してください。幼穂形成期から出穂期には大量の水を必要とするため、必ず灌水してください。穂ばらみ期に水がない圃場も散見されるので、注意してください。また、出穂後（7月下旬〜8月上旬）は必ず高温期に突入します。稲は葉から蒸散しており、水がある圃場とない圃場では気温が異なります。水系によって水がない地域もあり、十分な水が流し出されない地域は浅水管理（足跡水）をすることで気温の上昇はある程度回避できます。浅水管理をするために溝切は必須です。

登熟向上で品質を高めるには、とれ太郎、ケイ酸加里などでケイ酸を補給することで葉が広くなり、受光耐性が上がります。よって、光合成量が増え、蒸散量が増えるので品質が良くなります。また、いもち病・カメムシ防除剤「フジワラップ粒剤」は水の給水量を増やす成分があり、登熟向上の登録もあります。温暖化に負けず、持続可能な稲作を考えましょう。



2020年11月

和牛子牛せり市の結果について

11月4日、福知山市中丹家畜市場において、黒毛和牛の子牛せり市が開催されました。出場頭数は94頭で、J-A京都にくにからは雌5頭、去勢10頭の合計15頭が出場しました。

今回の平均価格は前回9月市より45千円高い消費税抜き価格635千円、京都丹の国の平均価格は、全体より18千円高い653千円でした。

肥育牛の販売や小売店が抱える枝肉の在庫に対し、国や自治体が効果的に助成金を出しているおかげで、和牛の枝肉相場がコロナ禍以前の水準にもどりつつあり、その影響が子牛価格にも反映しています。

京都の枝肉市場は京都生まれ京都育ちの枝肉の引き合いが強く、全国的にも高い水準で取引されています。また、中丹子牛市場は2019年度の全国の和牛子牛市場の高値取引で第5位にも選ばれています。

市場からの高い評価に比べられるよう、2021年はよりブランド力のある子牛市場を目指さなければいけないと感じました。

京都丹の国農協子牛せり市市況 (2020年11月4日) 消費税抜き

	性別	入場(頭)	成立(頭)	平均価格(円)	前回平均(円)	前年平均(円)
丹の国	雌	5	5	651,400	566,500	778,600
	去勢	10	10	654,800	700,167	822,571
	計	15	15	653,667	681,071	804,250
京都	雌	47	47	593,128	559,567	701,382
	去勢	47	47	677,830	608,804	751,302
	計	94	94	635,479	590,568	729,260

除雪機の点検はお済みですか?



除雪機は冬のみ使用する機器のため、除雪作業に使用した時間が短くても、春から秋の間にオイルが劣化したり、部品の劣化が進んでしまいます。シーズン前に点検やメンテナンスを心がけると、重大な故障が発生することを防止することができ、安心して除雪作業をすることができます。

主な点検内容 ※メーカー・機種によって整備内容が異なります。

オイル交換

エンジンオイルは機械を使用しなくても、劣化する場合があります。劣化したオイルは性状が変化し、構成部品が磨耗したり腐食する原因となり、エンジンの寿命が短くなりますので交換しましょう。

オーガー部点検

除雪作業するためにも最も重要な部分です。オーガー(刃)、プロワー、ハウジング、スクレイパー、スキッド(高さ調整部)の点検及び補修を行い、破損しやすいシャーボルトの点検をしましょう。

そのほかに、点火プラグの点検、駆動ベルト類点検・調整、バッテリー点検・充電、走行ゴムクローラ点検・調整ミッションオイルの点検、各部グリスアップ、作動確認を行いましょう。

除雪機メンテナンスにつきましては、各農機センターまでお問い合わせください。

- 丹の国(綾部)農機センター 0773-42-3044
- 福知山農機サービスセンター 0773-22-5855
- 舞鶴農機サービスセンター 0773-76-7141

JA 京都にのくにを ご利用の皆様へ

日頃より当JAの事業活動に対しまして、格別なるご愛顧を賜り厚く御礼申し上げます。この度、防犯・不祥事未然防止の取り組みによる経営の健全化を図るため、大変ご不便をおかけしますが、下記の通り業務の一部を変更させていただきます。ご理解とご協力の程よろしくお願いたします。

① 定期積金・共済掛金の集金方法の変更について

定期積金・共済掛金にかかる集金業務は廃止とし、口座振替または窓口での掛込に変更させていただきます。

② 営業時間外集金業務廃止について

現在、当JAでは、顧客サービスの一環として実施しております営業時間外集金業務(午後5時以降)を廃止させていただきます。

③ 現金・通帳・証書などの お預かり方法の追加について

当JAの職員が、皆様から現金・通帳・証書などをお預かりする際は、その証として「受取書」を発行しています。この度、当組合では、渉外担当者が集金する際のお預かり方法を従来の「受取書」「定期積金受取書」「預り証」をお渡しする方法に加え、端末機に電子サインしていただく方法が追加されました。

ご不便をおかけしますが、ご了承くださいませようお願い申し上げます。なお、本件についてご不明な点がございましたら、お取引店へお問合せください。今後とも、JA京都にのくにをご愛顧いただきますよう、宜しくお願いいたします。

JA京都にのくに **無料** 法律相談会

農地・相続・日常生活のトラブル等法律のことなら何でもご相談ください。全国共済農業協同組合連合会(JA共済)の顧問弁護士が親身になって相談にお答えします。



予約制 ご予約についてはお近くの支店にお尋ねください。

開催日 2021年1月22日(金)

場所 JA京都にのくに本店

時間 午後1時～午後5時

弁護士 淀屋橋法律事務所弁護士

JA京都にのくにからのお願い

- ① 休眠貯金等の取扱いについて、長期間記帳されていない貯金通帳・定期貯金証書がございましたら、お預け入れ支店にて記帳いただきますようお願いいたします。
- ② 金融機能の不正利用防止に向けた取り組みの一環として、普通貯金口座を複数お持ちで、現在ご利用いただいていない不要口座の調査、並びに整理(ご解約)のお願いをしておりますので、ご協力の程、お願いいたします。
- ③ 新型コロナウイルス感染症からご利用者の皆さまならびに職員の健康と安全を考慮した支店運営を実施しております。つきましてはお手続きに時間がかかることが予想されますので、信用窓口にてお手続きの際には時間に余裕をもってご来店いただきますようお願い申し上げます。

ご不明な点がございましたら、最寄りの支店窓口までお気軽にお問い合わせください。

複数の口座をお持ちの 皆様へ

長期間利用されていない貯金口座が、振り込み詐欺やマネー・ロンダリング、その他不正に利用される事例が頻発していることから、警察や金融庁等からの指導もあり、当組合では、他の金融機関同様、お1人様1口座とさせていただきます。ご不要な口座の解約をおすすめしています。

家の光1月号 読みどころ



今月の表紙：大竹しのぶさん

魅惑の 手作りプリン

干支の丑年にちなんで、牛乳をたっぷり使ったおやつ「手作りプリン」のレシピをご紹介します。冬休みのお子さん・お孫さんと一緒に作ってみませんか？

丸わかり野菜作り 畑の時間
みんなでできた！JA女性組織
フレミズほっこり事件簿
ふるさとダイアリー

別冊付録

- カラダにうれしい 症状別養生レシピ
- 暮らしを楽しむ二十四節気手帖

コツコツ 長く続けるコツ

仕事や趣味は長く続けることで質の高いものを生み出せます。一つのことを長く続けて人生を楽しむ人たちに、その秘訣を伺いました。また習慣化コンサルタントの古川武士さんから、人生をより豊かにするための習慣の見直し方、習慣づけの方法を伺いました。

※「家の光」は書店では販売しておりません。最寄りのJA京都にのくに各支店までお問い合わせいただくか、直売所「彩菜館」でお買い求めください。

新年のお祝いや
大切な方への贈り物に！

丹の国穂まれ



JAにのくにの生産者が栽培した「五百万石」を精米歩合60%まで磨き、米本来の味わいを堪能できる特別純米酒に仕上げています。

飲み口が滑らかで、甘さと辛さの両方の特性を持った良質の特別純米酒。

男性だけでなく、女性からも「飲みやすくおいしい」と好評です。

管内で栽培された「五百万石」を100%使用！

丹の国穂まれ価格

◆ 720ml……………1,500円

◆ 1,800ml……………3,000円

※すべて税込価格です。

各500本
限定

(生酒)

12月下旬頃販売開始予定。お求めは最寄りの「彩菜館」または、広域営農経済センターで。

JAポイントサービス終了のお知らせ

平素は当JAに格別のご高配を賜り誠にありがとうございます。長年ご利用いただきおりましたJAポイントサービスにつきまして、**2021年3月31日**をもって、事業利用によるポイント付与を終了させていただきますこととなりました。

会員・利用者の皆様にはご迷惑をお掛け致しますが、何卒ご理解、ご了承くださいませようお願い申し上げます。

なお、当該サービス終了に係る各種手続きなどの日程・期日は下記の通りとなっております。

ポイント付与対象期間終了日・確定日

ポイント付与は、2021年3月31日までの事業利用が対象となり、2021年4月20日に確定します。

キャッシュバック終了日

2021年3月31日時点で500ポイント以上の会員様に対し、2021年4月20日に登録口座へキャッシュバックを行います。(1ポイント1円、500ポイント単位、共済事業で付与されたポイントは除く。)

ポイント還元(のくに商品券)終了日

のくに商品券へのポイント還元をご希望の会員様は、2021年7月30日までに、最寄りの支店で手続きをお願いします。(1ポイント1円、500ポイント単位、商品券1枚(500円)から交換可能。)

その他

ポイント還元(のくに商品券)終了日翌日の2021年7月31日をもって、保有ポイントは無効となりますのでご注意ください。

2021年度 職員募集のお知らせ

2021年に、大学・短大・専門学校等を卒業される方、社会人として経験のある誠実で活力ある人材を募集しています。

JAは一般企業と違い、組合員が出資し、協同活動によってお互いの利益を高めていくという、人と人とのつながりを大切にする組織です。地域の農業を振興し、地域社会に貢献するとともに、全国段階まで連合組織が整備された日本中に仲間の広がる団体でもあります。また、厚生年金、健康保険、退職金制度等、社会保障の制度も整備しています。

地元の農業と農家のために、やる気と熱意のある方の応募をお待ちしております。

募集対象 2021年に大学、短期大学、専門学校等を卒業される方、および35歳(昭和60年4月2日以降に生まれた方)までの社会人経験者

募集人員 若干名 **募集期間** 随時

応募書類 (1)履歴書(学校所定またはJIS規格)
(2)各学校所定の書類
(卒業・卒業見込証明書、成績証明書)

採用試験 一次試験
筆記、適性検査・作文(試験日は後日文書にて通知します)
二次試験
面接 一次試験合格者に文書で通知します。

採否の決定 文書にて通知いたします。

詳しいことは、下記までお問い合わせください。

京都丹の国農業協同組合 企画管理部
人事総務課
〒623-0053 京都府綾部市宮代町前田 20

TEL 0773-42-2092

E-mail jinji@ja-kyotoninokuni.or.jp

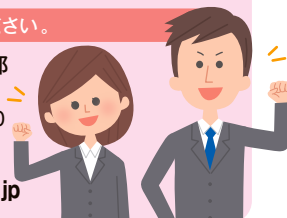

クロスワードパズル



締め切りは **12月18日(金)**
【当日消印有効】発表は1月号

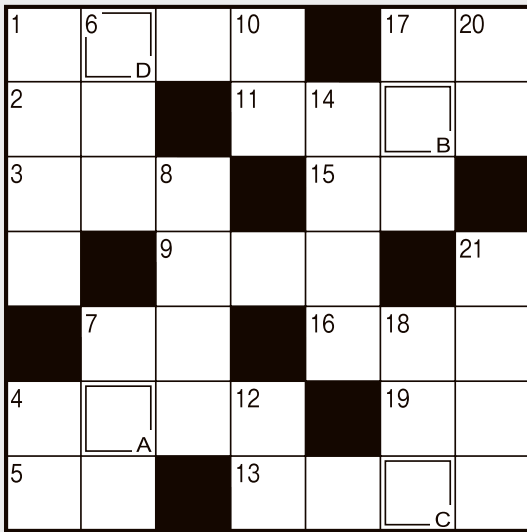

おたより募集

官製はがきまたは、Eメールにクイズの答えを下記要領でご記入の上、ご応募ください。正解者の中から抽選で、10名様に商品券(1,000円)をプレゼントいたします。また、「伝言板」と「アートギャラリー」に掲載分も商品券(500円)をプレゼントさせていただきます。

メールアドレス / ninokuni@ja-kyotoninokuni.or.jp

6230053
京都府綾部市
定代町前田20番地
JA京都にのくに
企画調整室係
あなたの住所・氏名・年齢・
郵便番号・電話番号

- ① クイズの答え
- ② おたより・イラスト
- ③ ご意見
- ④ その他

②~④については、
各コーナーでご紹介
する場合があります。



※お寄せいただいたハガキ・Eメールの個人情報につきましては、
各コーナーの目的以外には使用しません。
※匿名希望の方は、名前の横に、その旨をお書きください。

前号当選者発表(敬称略)

岸本 千歳(綾部市) 大槻 俊郎(福知山市)
大槻るみ子(綾部市) 河田 新次(舞鶴市)
岩崎美津夫(綾部市) 玉田 好子(舞鶴市)
加藤 敦子(綾部市) 富永 光男(舞鶴市)
足立智保子(福知山市) 村尾 義重(舞鶴市)

応募総数87通 ご応募ありがとうございました。

11月号の答え シュンギク

ホ	シ	コ	イ	ビ	ト
コ	ー	ト	ワ	ギ	リ
リ	ケ	タ	ク	ナイ	
ウ	イ	ン	タ	ー	
キ	ス	カ	タ	レ	
ツ	ク	エ	ミ	シ	
ク	チ	ビ	ル	ユ	ズ

解き方

タテ・ヨコを全部解き、A→Dの二重ワクの文字を順に並べてできた言葉が答えです。



タテのカギ

- ① 羽根突きに使う道具
- ④ すずりですります
- ⑥ 止まらず次に進むこと
- ⑦ 重さを知りたいときに使います
- ⑧ テレビやエアコンに向けてボタンを押します
- ⑩ ご飯のこと。焼き ——
- ⑫ いんいちがいち、いんにがに……
- ⑭ —— 付きのタイで成人を祝った
- ⑰ 車が動きださないようにタイヤにかませます
- ⑱ 同種の事例は枚挙に —— がない
- ⑳ 凍った場合は氷瀑(ばく)と呼ばれます
- ㉑ ひもの —— が固くてほどけないよ

ヨコのカギ

- ① 一富士二タカ三ナスビは、何に見ると縁起の良いもの？
- ② キャンパスの大きさを表すときに使う言葉
- ③ 港を表す地図記号はこの形
- ④ 強烈な悪臭がする液をお尻から噴射して身を守る動物
- ⑤ 1/100はセンチ、1/1000は
- ⑦ なぜか猫が入りたがる物
- ⑨ 大豆や緑豆の種子を暗い所で発芽させた物
- ⑪ 物事をするのにちょうど良い頃合い
- ⑬ おせち料理に入れる煮豆
- ⑮ 鶴は千年、—— は万年
- ⑰ ご飯のこと。カレー ——
- ⑱ ぬいぐるみに詰めます
- ⑲ ピーヒョロロと鳴く大きな鳥

今月の一枚



家の光9月号に掲載されたSDGs プレスレット。生活教室フェスタで参加された女性部員の方が作られたこのプレスレットを女性部担当職員も作ってみました。作られた方からはキラキラしてかわいいと好評でした。

伝言板

里芋より一層ホクホク感のあるえびいもが大好きです。特に親いもが好きでお正月の煮しめにかかせません。先月号の「キラリ*アグリびと」を読んで、こんなに手間暇かけて作っておられるのを知り頭が下がる思いです。大変ですがこの伝統を守ってくださって、私達の食卓に喜びを運んでくださることを切に願います。

綾部市 斎藤 礼子さん

先日、近くのイノシシのオリに一度に三匹も入ってビックリしたことがあります。今から六十年前のこと、五・六人で大きなカゴを背負い松茸取りに山に入った所、ガサガサと音がして、「松茸泥棒だ」と輪になって構えたところ、イノシシが飛び出して大笑いしたことがあります。

綾部市 大槻 美津枝さん

女性部での行事がコロナのため中止になり残念。いつになったら以前のように気にせず出られるようになるのか？ 大声で笑ったり、話したり、大空のもとでのびのびしたい日々です。

福知山市 迫田 美佐子さん

いよいよ鍋の季節、白菜・大根・人参・ネギ・キャベツ等々、野菜がいっぱい食べられます。そこに春菊を入れて香りを楽しめませう。

福知山市 夜久 恵子さん

この秋はじめて種まきをしたシュンギクが今、立派に育っています。さて、何にして食べようかな？ やっぱり焼きの後の「のこりダシ」にサツと火を通して食べましょう。楽しみ！

舞鶴市 田中 久子さん

一気に寒くなり、鍋物のおいしい季節です。最近では色々な「鍋のもと」が出ていますので、スーパーで迷ってしまいます。洋風の鍋も良いですね！

舞鶴市 匿名希望さん

10月末 事業取扱高

● 組合員数 20,910人	● 貯金残高 1,609億2,794万円	● 長期共済保有高 5,182億2,846万円
● 貸出金残高 356億2,049万円	● 長期共済新契約高 492億9,331万円	● 購買品供給高 9億8,361万円
		● 販売品取扱高 15億2,610万円

理事会報告

11月の主な協議事項・報告事項は次の通りです。

協議事項

- ① 2020年度半期ディスクロージャー誌の発行
- ② 労働組合からの要求

報告事項

- ① 月例報告
- ② 2020年11月末事業実績の概況
- ③ 2021年度京都府農業政策の確立と予算に係る要請

- ④ 2021年度水稻苗単価
- ⑤ 2020年産米の出荷実績
- ⑥ 利益相反取引完了報告
- ⑦ 令和2年度JA共済
コンプライアンス点検結果
- ⑧ 共済金の支払状況
- ⑨ 余裕金の運用状況
- ⑩ 金融円滑化の対応状況
- ⑪ 不良債権状況報告

- ⑫ 2021年新春座談会の開催
- ⑬ JA京都にのくにSDGs
クリーンウォークの実施
- ⑭ 支店活動活性化懇談会の
開催結果
- ⑮ 年末年始の営業
- ⑯ 組合員の加入・脱退

第一回 Art Gallery 大展示会開催!!

本誌2月号にて、皆さんからお寄せいただいた絵手紙・イラストをご紹介します「第一回 Art Gallery 大展示会」を企画しております。テーマは「夢」。皆さんの作品のご応募をお待ちしております。

募集要項

テーマ **夢**

参加ルール **夢にまつわることなら何でもOK!**

たとえば...

将来の夢、昨日見た夢、初夢、夢中なコト、叶えた夢

応募締切：2021年1月22日(金)

応募資格：当組合管内(綾部市・福知山市・舞鶴市)在住者

応募点数：1人につき1点とします。

応募規格：はがきサイズ(約10cm×約15cm)
※多少の誤差は可

応募先：〒623-0053

綾部市宮代町前田20 JA京都にのくに 企画調整室 大展示会 係
※必ず住所・氏名・電話番号を表面にご記入ください。

その他：広報誌「夢彦ふれあいだより」2月号にて掲載させていただいた方には、にのくに商品券(1,000円)をプレゼントします。
※応募いただいた作品は返却いたしません。



綾部市 青木 和子さん



福知山市 井上 照美さん



舞鶴市 梅垣 好さん



舞鶴市 森谷 岑子さん



綾部市 塩尻 みどりさん



福知山市 奈良井 明美さん



舞鶴市 大谷 千絵さん



舞鶴市 永野 功子さん

Art Gallery

あとがき

いよいよ今年もあとわずかになってきました。今年は新型コロナ禍の影響で、さまざまな行事やイベントが中止となり、家の中で過ごすことが多くなりがちになりました。こんな時だからこそ家の中でも楽しんでもらおうと、Art Gallery大展示会を本誌で企画しました。テーマは「夢」。皆さんの「夢」や「夢」にまつわる想いを絵手紙やイラストにする「家活」を楽しんでいただき、その想いを読者の皆さんに分けてください。皆さんの「夢」お待ちしております。(ヒロ)



おたよりをお待ちしております!

夢彦ふれあいだよりでは、読者の皆さまの声を多くご紹介したいと考えています。身近なエピソードや地域の話、イラストや写真など、どしどしお寄せください。本誌に採用させていただいた方には農産物直売所「彩菜館」などでご利用できる「にのくに商品券」をプレゼントします。

〒623-0053

綾部市宮代町前田20
JA京都にのくに 企画調整室

Eメールでもどうぞ

ninokuni@ja-kyotoninokuni.or.jp

※作品・写真は返却できません。おたよりは誌面に掲載する場合があります。
※作品・写真はInstagramで紹介させていただく場合があります。
※応募で記載された個人情報は「掲示板」への掲載、プレゼントの発送以外には利用いたしません。



2020年～2021年 年末年始の営業日のご案内

○=営業日 ×=休業日

2020年度	支店	広域営農 経済センター	地域農業 振興係	農機 センター	ATM	彩菜館			
						綾部店	福知山店	西舞鶴店	東舞鶴店
12月	26日 土	×	×	×	×	○	○	○	○
	27日 日	×	×	×	×	○	○	○	○
	28日 月	○	○	○	○	○	○	○	○
	29日 火	○	○	×	○	○	○	○	○
	30日 水	○	○	○	○	○	○	○	○
	31日 木	×	×	×	×	○	×	×	×
1月	1日 (祝)	×	×	×	×	○	×	×	×
	2日 土	×	×	×	×	○	×	×	×
	3日 日	×	×	×	×	○	×	×	×
	4日 月	○	○	○	○	○	×	×	×
	5日 火	○	○	×	○	○	×	○	×
	6日 水	○	○	○	○	○	○	○	○
	7日 木	○	○	○	○	○	○	○	○
	8日 金	○	○	○	○	○	○	○	○

※彩菜館東舞鶴店ATMは、彩菜館の休業日・営業時間外はご利用できません。

※年末年始のキャッシュカード紛失時の連絡先は☎0120-261-163 (JAバンク京都キャッシュカード紛失受付ダイヤル:24時間対応)まで。

※年末年始のJAカード (NICOS) の紛失時の連絡先は☎0120-159-674 (NICOS盗難紛失受付センター:24時間対応)まで。

※JA葬祭 [綾部・福知山 (☎0773-42-9186) 舞鶴 (☎0773-75-6010)] につきましては年末年始対応します。

「彩菜館」年末年始売出しのご案内

年末大売出し

- ◆綾部店 12月27日(日)～12月29日(火)
- ◆福知山店 12月27日(日)～12月30日(水)
- ◆西舞鶴店 12月26日(土)～12月30日(水)
- ◆東舞鶴店 12月19日(土)～12月30日(水)

年末大売出し 特別企画

12月19日(土)

12月30日(水)

地元産コシヒカリ100%
丹の国米10kg

通常価格 4,200円

➔4,000円(税込)



初売出し

- ◆綾部店 1月6日(水)
- ◆福知山店 1月5日(火)
- ◆西舞鶴店 1月6日(水)
- ◆東舞鶴店 1月6日(水)

※詳細につきましては、各「彩菜館」でお問い合わせください。