



# 苗彦

ふれあいだより



京都丹の国農業協同組合  
(JA京都にのくに)



ja\_kyotoninokuni



米粉を使ったシフォンケーキを製造・販売する「ゆめっこ」のみなさん

P2. 生産振興大会

P4. JAの活動に、あなたも参加してみませんか?

P6. キラリ＊アグリびと



JAグループ京都は、京都マラソン2019を応援しています。

2019  
vol.258

# 2

# 更なるこの地域の食と農を守る

1月26日(土)、本店で第19回生産振興大会を開催し、管内の生産者や関係機関など235名が参加しました。本大会は、「農業者の所得増大・農業生産の拡大・地域の活性化」を基本におき、特産物の生産拡大や、多様で足腰の強い担い手・経営体の育成、JAの販売強化対策など、持続可能な農業の実現に向け生産者とJAの意思統一を目的として開催しています。



開会にあたり林副組合長は、「昨年は西日本豪雨などにより、管内も甚大な被害を受けました。しかしながら、万願寺甘とうは販売高が約3億7,000万円と過去最高を記録し、当地のお茶は全国茶品評会で11年連続の産地賞受賞、管内産のお米が京都市内の有名ホテルで利用されるなど、生産者の皆さんと一緒に取組みが成果となり『農業所得の増大』『農業生産の拡大』に繋がったことは大変喜ばしいことと思っております。引き続き、地域農業の振興と地域の活性化に取り組んで参りますので、ご理解・ご協力をお願いいたします」と挨拶しました。続いて平成30年度の農産物品評会受賞者の発表と表彰式を執り行いました。(受賞者は次ページで紹介しております)



林副組合長の挨拶

また、営農経済部の向山聡部長が、2019年度の農業振興方策について説明し、次年度に取り組み「援農サポーター制度」や「スマート農業研究会」の設立について報告しました。農業振興方策については、各地域で開催する座談会でも説明いたします。

実践報告では、綾部広域営農経済センター特産TACの新川崇係長が、綾部紫ずきん部会の取り組みについて発表しました。



土づくりと微量元素の働き

研修会として、微量元素肥料「F・T・E」を製造する(株)東罐マテリアル・テクノロジー秋友勝氏と、害獣対策の装置を手掛ける(株)コーシコーポレーション後藤進氏を講師にお招きし、ご講演いただきました。秋友氏からは、「土づくりと微量元素の働き」として、「土づくりにおいて、堆肥を入れることで微量元素が充足していると思



害獣忌避装置の特徴と効果

われがちだが、堆肥だけでは足りず、また、堆肥を多く入れることで弊害を受ける微量元素もある」と説明を受けました。また、後藤氏は、害獣が嫌がる超音波とライトの特許を取得されており、電鉄や公園などの公共施設でも使用され信頼を得ている「害獣忌避装置」の紹介がありました。



佐竹理事による大会申し合わせ

大会の締めくくりとして佐竹守理事(営農経済専門委員長)が生産者とJAが一丸となり産地の維持・拡大と管内農業・地域の活性化に向けて取り組みなどの大会申し合わせ事項を読み上げ、参加者全員の拍手をもってご確認いただきました。

# JA 京都にのくに農産物品評会入賞者



表彰式の様子



万願寺甘とう品評会

**第1位**

(京都府知事賞)

松行 輝さん(三和)



小豆品評会【大規模栽培の部】

**第1位**

(京都府農業協同組合中央会長賞)

井上 淳一さん(福知山)



小豆品評会【個人の部】

**第1位**

(組長賞)

谷井 源一さん(福知山)



紫ずきん品評会

**第1位**

(全農京都府本部運営委員長賞)

野崎 昭六さん(夜久野)

第2位…北山 慶成さん(三和)

第3位…大槻 孝宏さん(何北)

第2位…永井 久男さん(豊里)

第3位…(農)鬼の里農園(大江)

第2位…植野 莊二さん(夜久野)

第3位…南部 勝彦さん(加佐)

第2位…片山 傳雄さん(夜久野)

第3位…渡辺 鎮夫さん(上林)



和牛牛品評会

**第1位**

(京都府畜産振興協会会長賞)

和泉 正行さん(三和)



玄米品評会

**第1位**

(京都府知事賞)

酒井 行雄さん(上林)



優良品種茶園品評会

**組長賞**

勝田 洋平さん(大江)



中丹地域特産物  
育成協議会京野菜等品評会(みず菜)

**優秀賞**

高松 陽子さん(三和)

第2位…梅原 久夫さん(何北)

第3位…添田 潤さん(加佐)

第2位…河北 明さん(何北)

第3位…北山 正明さん(福知山)

## 京のブランド産品30周年を祝う!

1月27日(日)、KBS ホールで「京のブランド産品30周年記念式典」が開催されました。平成元年に京のブランド産品第1号として「万願寺とうがらし」が登録され、ブランド戦略を開始して30周年となりました。この間、生産者、関係団体、流通関係者、料理人などが、連携・協力して京野菜をはじめとしたブランド産品の魅力を国内外に発信し、広く認知されるようになりました。

式典では、長年にわたり京のブランド産品の生産振興に貢献した団体として、当JAの「紫ずきん部会協議会」と「万願寺甘とう部会協議会」に感謝の楯が贈られました。



記念楯を手にする  
紫ずきん部会協議会長  
吉川 直人さん(左)  
万願寺甘とう部会協議会長  
添田 潤さん(右)

# の活動がきっと見つかる! あなたも参加してみませんか?

野菜作りの基礎講座

## 「野菜の学校」受講生募集!

3会場で  
開催

JA京都にのくにでは、農業を新たに始められる方、基礎から農業を学びたい方を対象に「野菜の学校」の受講生を募集します。  
管内3か所(綾部市・福知山市・舞鶴市)で開校し、より近い会場で受講していただけます。

農業に関心をお持ちの皆様と一緒に、安全・安心な農作物を育てることで、楽しみながら農業所得の増大につなげていきます。  
この機会にぜひお申し込みください。

**実施期間** 2019年4月～2020年3月(月2回程度・計24回予定)

**内容** 野菜作りの基礎講座及び圃場実習

**会場** 各校の実習圃場及び講義会場

**募集人員** 各校25名程度(応募者多数の場合は抽選となります)

**応募資格** 75歳以下のJA京都にのくに組合員  
(または組合員になっていただける方)  
ご自身で会場までお越しいただける方

**年会費** 10,000円(教材費等別)

**説明会** **日時** 2019年3月7日(木)午後2:00～

**場所** 綾部会場/全農京都北部物流センター(2階会議室)  
福知山会場/JA京都にのくに福知山支店(2階会議室)  
舞鶴会場/JA京都にのくに加佐支店(2階会議室)

※受講及び説明会につきましては、2019年2月22日(金)までに、  
電話にて各事務局までお申し込みください。上記説明会終了後、入学受付を行います。



お申し込み・お問い合わせ先(事務局): 平日午前8時45分～午後5時

※JA京都にのくにのホームページにも掲載しておりますのでご覧ください。

**綾部校** 綾部市にお住まいの方 〒623-0005 綾部市里町敷田1 TEL 0773-42-9185 FAX 0773-42-7348  
JA京都にのくに 綾部広域営農経済センター

**福知山校** 福知山市(下豊富・中六人部・三和町・夜久野町・大江町)にお住まいの方 〒620-0926 福知山市字新庄100-2 TEL 0773-22-2444 FAX 0773-22-5261  
JA京都にのくに 福知山広域営農経済センター

**舞鶴校** 舞鶴市にお住まいの方 〒624-0101 舞鶴市字大川174-1 TEL 0773-82-0094 FAX 0773-82-0129  
JA京都にのくに 舞鶴広域営農経済センター



# 春

からの活動に向け  
募集が活発な今がチャンス!

シニアも、女性も、若手就農者も、あなたにぴったり

## JAの活動に、

JA京都にのくに

### 「女性大学」生徒募集!!

JA京都にのくに女性大学では2019年度入学の生徒を募集しています。何か趣味を見つけたい、自分の時間を有効に使いたい、そんな方にお勧めのカリキュラムを幅広い分野で構成。新しい仲間づくりを応援します。

- 期 間** 2019年5月～2020年3月 月1回 全11回開催
- 開 校 日** 2019年5月中旬
- 時 間 帯** 午前中の2時間程度 10時～12時頃まで
- 会 場** JA京都にのくに本店(綾部市宮代町前田20・スーパーマツモト様前)
- 対 象 者** JA京都にのくに管内に在住の65歳までの女性
- 募集定員** 先着30名様 定員になり次第締め切らせていただきます。
- 入 校 料** 3,500円/1年分(組合員・女性部員ではない方は、組合員加入(1,000円以上)・女性部会費500円が別途必要です)・カリキュラムにより別途材料費を頂戴します。無料講座も多数あります。
- 講座内容** 料理・陶芸・寄せ植え・健康教室・プリザーブドフラワーなど計画しています。



託児所(無料)を  
開設いたします!  
お気軽に  
ご利用ください。



お問い合わせ先

お近くの JA 京都にのくに各支店 または JA 京都にのくに 暮らしの活動推進課 TEL 0773-42-5566 FAX 0773-42-8606

お申し込みはメールで

✉ [recette@ja-kyotoninokuni.or.jp](mailto:recette@ja-kyotoninokuni.or.jp)

必要事項

- ①お名前(ふりがな)②生年月日③郵便番号④住所⑤電話番号⑥応募のきっかけ
- ⑦託児希望の有無⑧託児希望ありの場合、お子様の名前・生年月日

※QRコードによりメールをお送りいただけます(機種によっては読み取れない場合がございます)。必要事項をご入力の上、メールにてお申し込みください。  
※お申し込みいただいた方には後日詳しい案内をお送りします。



JA京都にのくに

### 「青壮年部」盟友大募集!!

青壮年部に入って  
私たちと一緒に  
活動しませんか?

「男女の区別なく農業や地域社会の発展に尽力する」という趣旨に賛同いただける方であれば入部できます!  
(年会費は3,000円。加入時にお支払いください)



主な取り組み内容

#### 管内巡回視察研修

管内に限らず様々な品目の圃場や施設を視察し、栽培技術の向上をめざす取り組みです。盟友同士の交流の場にもなっています。

#### さいさい＊くらぶ

管内の親子を対象に、農業体験を通じて「食」の大切さを伝え、「彩菜館」が地産地消・食育の実践の場となるよう取り組んでいます。

#### JA常勤役員との意見交換会

地域の生産者の立場から直接JAに意見や要望を提言し、JA事業発展のための意見交換会を行っています。

#### JA京都府青壮年協議会

学習会や様々なイベントを通じ、のくにだけでなく他地域の盟友との交流により新しい可能性を発見する場となっています。

詳しい内容についてはお近くの広域営農経済センターまたは本店・営農経済部までお問い合わせください。

JA京都にのくに

### 「年金友の会」会員募集中 (夢彦ドリーム倶楽部)



JA京都にのくに年金友の会では「会員相互の親睦と融和を図り、明るく豊かな郷土を築き、地域社会に貢献すること」を目的として、約10,900名の会員の皆様と活動しております。

主な活動内容

#### 旅行企画

地域の方々との親睦を深めるバラエティーにあふれる旅行を企画・開催しております。



#### スポーツ大会などの開催

ゲートボール大会・グラウンドゴルフ大会・ゴルフコンペ等スポーツ大会・囲碁大会を開催し、生涯スポーツ・趣味を通じた健康な身体作りをサポートします。

#### 各種特典の提供

会員限定のお得な定期貯金や、素敵なお誕生日プレゼントの進呈を行っています。

お問い合わせ・加入申し込みは  
最寄りのJA京都にのくに各支店までお問い合わせください。

# キラリ アグリびと

vol.30



## 地域の人とつながって

## 楽しく、おいしく

## にのくに産米の消費を拡大。

舞鶴市 梅垣 貞子さん(76歳)

42歳の時に参加した女性部活動でたくさんの友人をつくり、人生を豊かに。女性部活動の一環として参加したゆめっこでの活動を継続し、初代と現代表を務める。JA京都にのくに女性理事。

### ふわふわしっとりの シフォンケーキで 米の消費を拡大

平成23年の2月に発足して8年。にのくに産コシヒカリの米粉を使ったシフォンケーキを販売し、米消費活動の一翼を担っている「米粉加工グループゆめっこ」の皆さん。毎週金曜日には、彩菜館の全店舗で1つ100円のシフォンケーキを販売されています。「今はね、ファンの方が待ってくれてるんですよ。たくさん作って、持っていくのが遅くなると、『いつ来ますか？お客さんが待ってますよ』って彩菜館から電話がかかってきて、ありがたいことです」。米粉を使ったケーキは、薄力粉でつくるものよりふわふわしっとり。100円とは思えないクオリティの高さで、毎回ほぼ完売の人気ぶりです。

ゆめっこがつくるシフォンケーキは、管内産の素材を積極採用。メンバーがつくる農産物や全国茶品評会かぶせ茶の部で1等1席を受賞されたこともある(有)両丹いきいきファームの抹茶を混ぜ込み、にのくにならではのおいしさが詰まっています。昨年は万願寺甘とうのシフォンケーキのレシピを開発し、イベント限定で販売。女性部の活動でも紹介し、話題になりました。「万願寺甘とうをテーマにした女性部の『生活教室フェスタ』で試食していただいたら、色も香りも良かったとか、ぜひ販売してくださいとか、うれしい声をたくさんいただいて。もっと季節の農産物を取り入れて、いろんな味のシフォンケーキを作りたい」と盛りに上がっています。混ぜ込む素材によって配合を変えて、試行錯誤しながらレシピを作り上げるのは大変ですが、お客様に選ぶ楽しさも提供できればと思っています。今まで以上に、いろんな味のシフォンケーキづくりを挑戦していきたいですね」



オープンからケーキを取り出す時には次のケーキがスタンバイ。熱を逃がさないよう、一瞬で入れ替えます。



女性部の生活教室フェスタで好評だった、万願寺甘とうのシフォンケーキ。



泡を潰さず、さっくり混ぜる手元はまさにプロ！段取り良く、慣れた手つきでケーキが作られています。



プレーンをはじめ、ココア、紅茶、抹茶、ブルーベリー、生姜、ゆず、万願寺甘とうなど、種類豊富。今後加わる新しい味が楽しみです。



いきいきと、活動の魅力を語る梅垣さん(右)と新井さん(左)。



イベントなどに登場する、米粉を使ったどら焼きも人気。間に挟む餡は、もちろん管内産の丹波大納言小豆です。

## 人と出会い つながることで 人生を豊かに

8年前、女性部の本部役員を務める6人のメンバーではじまったゆめっこ。今ではお菓子づくりに関心がある方なら誰でも参加できるようになり、14人のメンバーで活動しています。ゆめっこの活動は、のくに産米の消費を拡大して地域に貢献するというやりがいがあり、「おいしい」と言ってもらえる喜びがあり、さらには人と出会いつながることで人生を豊かにする。地域にとっても、メンバーにとってもうれしいことがいっぱいあります。「私は結婚を機に舞鶴へ来たんですけど、JAの活動に参加したおかげで同世代の友達ができ、地域に溶け込めました。あそこ行こ、ここ行こ言うて、楽しく過ごせたのは人とつながる活動のおかげ。若い人にも、この素晴らしさを知っていただきたいですね」

メンバーの一人で2代目代表を務めた新井美津代さん(75歳)にとって、ゆめっこは若さの秘訣だと話されます。「何もしない日が続くと頭が痛くなったりしちゃうんですけど、毎日楽しく忙しくしてるおかげで元気でいられます。それに、ゆめっこのメンバーに出会えて、こういう経験をさせていただけたことが幸せです」

ゆめっこは、女性部の「夢ちゃん料理教室」で米粉の活用法を広める活動も展開。2018年は、各地で開催された支店まつりでシフォンケーキを販売するなど、活動の場を広げています。「8年やってきて一定の評価をいただけるようになった活動を、私たちが駄目にしてしまうわけにはいかないと頑張ってます。ぜひ新しい方に加わっていただき、一緒に活動を盛り上げていきたいですね」

※ゆめっこの活動に興味がある方は、くらしの活動推進課(42-5566)にお問い合わせください。

# 女性部

joseibu-dayori

# だより

## 西八田支部

### こんにやく作りに挑戦

1月7日(月)、綾部市内にある農村婦人の家で、「こんにやく作り」を行い、11名が参加しました。支部員の四方博美さんが講師を務め、綾部管内で収穫したこんにやく芋を使って調理を開始。こんにやくを茹で、型に流し込み、手作りの板こんにやくが完成しました。

参加した部員は、「市販のこんにやくとは食感が違って美味しい。手作りする機会がなかったので、体験できて嬉しい」と笑顔を見せていました。



おいしくできますように♪

## はなみずきグループ

### そば打ち体験

1月18日(金)、舞鶴市の大浦会館で「そば打ち体験」を行い、9名が参加しました。千歳の「ファーマーズ文殊」の皆さんを講師にお招きし、地元千歳産のそば粉を使ってそば打ちがスタート。初めて体験される方がほとんどでしたが、丁寧に教えていただき、それぞれおいしい手打ちそばができました。

細く切るのが難しく、茹で上がると手打ちうどんのようになっているそばもありましたが、おいしさに変わりはありません。参加者は「地元でよい体験ができた。そば粉を買ってきて、家でも打ってみたい」と話していました。



なかなか難しい(;>)

## 舞鶴ブロック

### ヨーガ教室

1月16日(水)、舞鶴西支店で「ヨーガ教室」を開催し、部員19名が参加しました。舞鶴市内でらくらくヨーガの講師をされている谷口俊子さんに教わりながら、身体・筋肉の話を聞き、歌や手遊びを取り入れながら体をリラックスさせました。

その後、「笑いヨーガ」で大きな声で笑ったり、先生の声に導かれて呼吸法を意識しながら、ゆっくりと体を動かしました。参加者は「寒いこの時期の固まった体がほぐれ、軽くなった」「たくさん笑って楽しかった」と話すなど、ヨーガ教室は好評でした。



呼吸法を意識して(^^)



## JA京都にのくに「働き方改革」への取り組みについて

今年4月から「働き方改革関連法」が施行されます。この「働き方改革」に伴い、労働者の長時間労働等を解消し、健康で働きやすい労働環境を整え、労働者が働き続けられる持続可能な就労体制をつくることが求められています。

JA京都にのくにとしては、持続可能な運営を行うため業務の効率化を図るとともに、これまでの業務のあり方を見直すことで、この「働き方改革」に取り組むこととしております。

そのため、組合員・利用者の皆様へご不便をお掛けする場合もあるかもしれませんが、何卒ご理解ご協力賜りますようお願い申し上げます。

## 臨時総代会の開催について

**と き** 平成31年2月27日(水) 午後1時

**と ころ** 京都丹の国農業協同組合 本店

**附議事項** 第1号議案 定款の一部変更について  
第2号議案 規約の一部変更について

正・准組合員全てを組合員と呼ぶこととし、地域の住民が積極的に協同活動に参加できる体制の確立を目的として変更するものです。

なお、今回は書面議決権行使による開催としますので、出席いただく必要はございません。

## お知らせ

団体(自治会・学校・任意団体等)でお持ちのお通帳について、代表者が交代された場合は代表者の変更のお手続きが必要となりますので、口座開設店にご相談ください。

## JAポイントサービス会員の皆さまへ

日頃は、当JAをご利用いただき誠にありがとうございます。平成28年4月1日から平成29年3月31日の間に付与されたポイントのうち、ご利用されていないポイントにつきましては、平成31年3月末をもって有効期限が切れ、失効しますのでご注意ください。

なお、にのくに商品券などへの交換手続きは500P以上から可能です。詳しくは最寄りの支店までお問い合わせください。

## JA京都にのくにからのお願い

民間公益活動を促進するための休眠預金等に係る資金の活用に関する法律が施行されたことに伴い、これまで同様特に長期間帳されていない貯金通帳・定期貯金証書がございましたら、お預け入れ支店にて記帳いただきますようお願いいたします。

ご不明な点がございましたら、最寄りの支店窓口または、くらしの相談係までお気軽にお問い合わせください。



## ■ JA共済京都府小・中学生書道・交通安全ポスターコンクール たくさんのご応募ありがとうございました

1月26日(土)、京都市の新・都ホテルで「JA共済京都府小・中学生書道・交通安全ポスターコンクール表彰式」が開催され、管内からは上位入賞者である綾部市の相根愛奈さんと舞鶴市の中西望さん・松原朱香さん・大田ねねさんの4名が招待され表彰を受けていただきました。

主な入賞者は次の通り(当JA応募分・敬称略)

【半紙の部】▷京都府教育委員会教育長賞=中西望(白糸中学校3年)▷全国共済農業協同組合連合会京都府本部長賞・金賞=松原朱香(倉梯小学校6年)▷全国共済農業協同組合連合会京都府本部長賞・銀賞=森本守莉(青葉中学校3年)

【条幅の部】▷全国共済農業協同組合連合会京都府本部長賞・銀賞=高岸征太郎(朝来小学校3年)、岩見雪己乃(青葉中学校1年)

【交通安全ポスターコンクール】▷京都府教育委員会教育長賞=相根愛奈(吉美小学校3年)▷京都新聞賞=大田ねね(余内小学校2年)



京都府教育委員会  
教育長賞  
相根 愛奈さん



京都新聞賞  
大田 ねねさん



京都府教育委員会  
教育長賞  
中西 望さん



全国共済農業協同組合連合会  
京都府本部長賞・金賞  
松原 朱香さん

## ■ 第2回京のプレミアム米コンテスト 夜久野町 衣川優さん入賞!

12月3日(月)、「第2回京のプレミアム米コンテスト」最終審査会が京都府庁で行われ、夜久野町の衣川優さんが見事、入賞されました。

衣川さんは、主にコシヒカリを栽培される15年目の米農家です。圃場ごとに7種類の栽培管理を実践し、いかにおいしいお米を作るかを常に考えておられます。

「タンパクが少ないほど食味計の数値は高いが、適切なタンパクがないとお米はおいしくない」と、お米づくりへのこだわりを話していただきました。



入賞を喜ぶ衣川さん

## ■ 全国・関西茶品評会謝恩慰労会 支えてくださった皆さまに感謝

1月19日(土)、京 綾部ホテルで、全国・関西茶品評会謝恩慰労会が行われました。中田義孝会長のあいさつのもと、関係機関の各来賓から、今年度の取り組みに対する労いと来年度への激励の言葉を受け、参会の出品者それぞれに来年度の健闘・産地賞獲得に向けて決意を新たにされました。



あいさつする中田会長

## ■ 野菜の学校「舞・ベジータ」 京の伝統野菜を学ぶ

1月17日(木)、野菜の学校「舞・ベジータ」の第22回講座を開催し、生徒19名が参加しました。

はじめに、京野菜の基礎講習を行い、京のブランド産品や京の伝統野菜について学びました。その後、圃場収穫作業を行い、以前の講義で作った籾殻堆肥を分けて持ち帰っていただきました。

参加した生徒は「ニンジンやブロッコリーがたくさん収穫できてよかった。もうすぐ野菜の学校も終わりと思うと少し寂しい」と話しました。



京野菜って奥が深いんです

## ■ TACパワーアップ京都大会 石丸係長が優秀賞受賞

1月22日(火)、京都市のマリアージュグランデでTACパワーアップ京都大会が開催され、府内の優秀なTAC10名が活動報告を発表しました。

当JAからは担い手TACの3名が発表し、石丸英生係長が小豆を栽培している法人経営をテーマに発表し、優秀賞を受賞しました。



優秀賞を受賞した石丸係長(前列左から2番目)

### 【お詫びと訂正】

夢彦ふれあいだより1月号(2019年1月12日発行)8ページに誤りがありました。(株)志賀郷北部農産の代表者は正しくは岡正幸氏、農事組合法人かわいの代表者は正しくは土佐祐司氏です。読者の皆様ならびに関係者の皆様にご迷惑をおかけしましたことを深くお詫び申し上げます。

# JA自己改革の取り組み

## vol.7 総合事業を活かした地域貢献活動

当JAでは、「総合事業」を活かした多彩な地域貢献活動に取り組み、「地域になくはないJAづくり」を進めています。

### 1. 事業活動を通じて、地産地消や消費拡大につながる取り組みを展開

信用事業では、お預け入れ金額に応じて地元農産物がもらえる「農産物応援定期貯金」を募集。彩菜館では、「さいさい＊くらぶ」「農」応援コースの加入者を募り、地元の新鮮野菜や加工品の詰め合わせセットを発送。JA事業のさまざまな場で、地元農産物の消費拡大や地産地消、理解促進につながる取り組みを行っています。



### 2. 買い物が困難な地域に、生活用品や食料品を届ける「むつみ号」

移動購買車「むつみ号」は、買い物が不便な山間地に生活用品や食料品を届けるとともに、対面コミュニケーションによる安否確認など、福祉的役割も担っています。

西日本豪雨の際には、土砂災害や浸水などで被害を受けた地域の一部を巡回し、買い物に困っていた方々へ生活物資をお届けしました。



### 3. 「野菜の学校」で農業者を育成し、地域の農業を元気に

基礎から農業を学べる「野菜の学校」を、綾部会場、福知山会場、舞鶴会場の3会場で開催しています。農業指導のエキスパートであるTACが、安全・安心な農作物を育てる知識と技術を、わかりやすく丁寧に指導。卒業後は「彩菜館」の出荷者となる方も多く、農業者の育成や農業生産の拡大に大きく貢献しています。野菜づくりという共通の趣味があるためか、卒業後も受講生同士が集うほど仲良くなるのも特長です。野菜の学校を通じて人と人がつながり、笑顔の輪が広がっています。



### 4. 食農教育と地域活性につなげる「農ふれあい教室」

田植えや稲刈りなどを通じて、農業の楽しさや難しさ、食の大切さを親子で実感してもらう「農ふれあい教室」を年4回開催しています。毎回たくさんの参加者が集い、圃場周辺には子どもたちの元気な声が響きます。参加した子どもたちからは「大変だったけど楽しかった!」「これからは残さず食べたい」などの声が寄せられています。



万願寺甘とうや  
茄子を中心に、  
珍しい野菜づくりにも  
取り組んでいます！



## 彩菜館の 生産者に会いに行こう

「彩菜館」綾部店 菅沼 史至さん(51歳)

Vol.32

野菜の声に耳を傾け、愛情たっぷりに栽培する菅沼さんにお話を聞きました。

以前は子牛繁殖農家でもあった菅沼さん。命を育ててきた経験が、野菜づくりにもいきています。「牛も野菜も人間も、生き物はしっかり観察していると何を求めているのかが分かるようになってきます。野菜であれば、欲しがっている肥料をやったり、消毒をしたりとその時々求められる作業をしてやり、こちらの都合で仕事をしないよう心掛けています。そうやっ

てしっかり観察しながら農業をしてみると、人生哲学に通じるものを感じられて面白いんです」

愛情込めてつくった野菜を無駄にしたくないと、食べ方にもこだわっておられる菅沼さん。「野菜は皮もおいしく食べられるし、皮を剥かない方が栄養もあります。野菜くずで出汁をとるのもおすすめですし、使いきってもらえるとうれしいですね」

JA京都にのくに農産物直売所

# 彩菜館 合同大感謝祭!

日頃のご愛顧に感謝して!

日頃のご愛顧に感謝を込めて各店舗で  
イベントを開催します! ぜひ、お立ち寄りください。

「ゆめっこ」特製  
「米粉シフォンケーキ」  
プレゼント!

各店先着200個(福知山店は100個)  
「彩菜館」で500円以上お買い上げの方



にのくに米10kgの特売!

通常価格 3,980円が **3,880円!**

地元コシヒカリ100%



開催日

綾部店

平成31年3月2日(土)  
午前9:00~

福知山店

平成31年3月2日(土)  
午前9:00~

西舞鶴店

平成31年3月2日(土)  
午前9:00~

東舞鶴店

平成31年3月2日(土)  
午前9:00~

その他、各店舗ごとのイベントも開催いたします!

# 営農経済部の野菜づくり教室

## 肥料の上手な効かせ方

今回は、肥料のまき方についての話です。多くの方は全面的に畝の上にかかれています。実は、肥料の利用効率はまき方によって異なり、作物が吸収しない肥料は次作に持ち越されたり、雨で流れたりします。作物が吸収するのに効率のよいまき方や肥料の種類について紹介します。

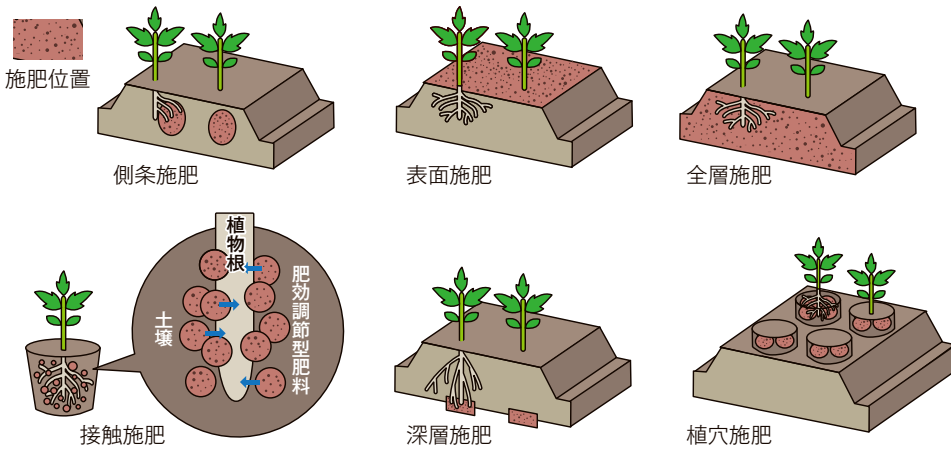

### 施肥法

効果的な施肥のため、様々な施肥位置が工夫されています。肥料のまき方は全層施肥、表面施肥、側条施肥、植穴施肥、深層施肥、接触施肥などがあります。全層施肥以外を局所施肥ともいいます。

### さまざまな施肥位置

### 施肥法の特徴

**全層施肥** 作土層に均一に肥料を混合する方法で、機械化作業に適しています。(苦土石灰・リン酸肥料は全層施肥で散布を！)  
**表面施肥** 表面に肥料を散布し、土壌にすき込まない方法で、作付け後の生育ムラを直したり、追肥に用いられます。  
**側条施肥** 作物の株の近くに施肥する方法で、初期生育がよくなります。  
**植穴施肥** 作物の株の直下に施肥する方法で、苗を定植する作物に用います。  
**深層施肥** 作土層の下部に施肥する方法で、深耕を伴うため根張りがよくなります。  
**接触施肥** 肥料と植物根をできるだけ接触させ、肥料成分を生育に応じて、継続的に直接作物根に供給する方法で、効率よく肥料を吸収させます。

### 利点と欠点

全層施肥から接触施肥になるほど、肥料濃度が濃くなり、効率的・長期的に吸収する一方、根やけすることもあります。根菜類は分岐根が発生しやすく全層施肥の方がおすすめです。  
 局所施肥(側条・植穴・深層・接触)はキャベツや白菜などの葉菜類やキュウリ・ピーマンなどの果菜類に効果的で、肥料効率が高くなることにより1〜2割の減肥ができます。

### ■ 施肥法の特徴

施肥法	使用肥料	利点	欠点
全層施肥	すべて可	濃度障害が起りにくい	肥料が無駄になりやすい
表面施肥	即効性肥料	肥効作業が容易	流亡しやすい
側条施肥	緩効性肥料	肥料の利用効率が向上	作業に手間がかかる
植穴施肥	緩効性肥料	肥料の利用効率が向上	機械化作業に向かない
深層施肥	緩効性肥料	肥効が長時間持続する	作業性が極めて悪い
接触施肥	肥効調整型	土壌吸着がなく施肥削減可	肥料の種類が限定される

### TACのひと言

一般的な化成肥料を多量に施用すると根やけすることがあるので、緩効性肥料(CDUリンカーン・石灰窒素・IB化成など)や肥効調整型肥料(エコロンなど)を使用し、上手に栽培しましょう。

特産 TAC  
(綾部広域営農経済センター)  
片岡 政則



平成30年度 京夏ずきん・紫ずきんを振り返って…

平成30年度、京夏ずきん・紫ずきんは、134名で面積21.2haを栽培されました。

栽培面では、一部の播種時期で発芽率のバラつきはありましたが、その他の時期や品種では概ね良好なスタートとなりました。しかし、定植後は、7月の西日本豪雨災害や相次ぐ台風により管内の多くの圃場が浸水被害を受けました。また、高温干ばつにより雨が降らない状況が長期間続き、灌水を行っても追いつかない圃場が多く見られました。開花時期から果実の肥大期に水分が少なかった影響により花落ちや莢が肥大しない株が多く見られ、収量が著しく低下し、出荷数量減少となりました。

販売面は、全農を中心として京都府広域の共計販売に取り組んでおり、出荷量が減少した中ではありましたが、出荷卸売会社の協力のもとせり売りの割合を高めるなどして高単価の販売に努め、京夏ずきんは、平均kg単価1,000円を超え、紫ずきんは平均kg単価1,254円と過去最高の販売単価となりました。

今年度は全作型を通じて収量が低下し、出荷数量が減少しました。一方で、競合産地の出荷も同じく減少したことで引き合いは強く、終

始高単価で販売することができずした。

異常気象や鳥獣被害により年々栽培が難しい状況になっています。しかし、この京夏ずきん・紫ずきんは京都府広域での共計販売により安定した単価での販売を行っている品目の一つですので、来年度は「反収の増加」を重点課題として、各種講習会の開催や巡回指導の強化に取り組みます。

京夏ずきん・紫ずきんの栽培に興味のある方は、最寄りの広域営農経済センターまでご連絡ください。

■平成30年度京夏ずきん・紫ずきん地区別実績

	合計			
	人数(人)	面積(ha)	出荷数量(kg)	販売金額(円)
綾部東部	9	198.2	1,825.0	2,193,089
綾部中部	19	155.5	1,694.8	1,981,762
綾部西部	19	769.5	14,109.2	15,878,963
福知山	11	111.2	2,523.2	3,044,283
三和	9	167.6	3,537.4	4,595,583
夜久野	45	555.0	7,744.0	9,337,516
大江	6	51.0	80.2	94,818
加佐	3	29.2	301.6	383,034
舞鶴西	9	55.0	1,168.2	1,318,642
舞鶴東	4	28.5	320.0	384,108
合計	134	2,120.7	33,303.6	39,211,798

「良食味米研究会」一発肥料  
マイスター  
「米星」が新しくなります

「良食味米研究会」で開発され、7年にわたってご愛用いただきました「米星252」の有機原料の確保が難しくなり、肥料内容の見直しが必要になりました。これをきっかけにさらに良い肥料を作れないかと情熱を持って開発と試験を行い、新たに「米星388」が完成しました。

「米星388」は窒素成分を12から13に上げ、緩効性肥料のセラコート若干増量し、少しでも収量を上げることと、食味の向上が両立できる肥料です。

また、リンは5から8にカリは2から8に増量し、肥料全体の品質を上げています。様々な土壌分析の結果からカリが減っているので改善しました。

全般的に配合を見直したことで、わずかですがコストを下げることに成功しました。

栽培試験の結果、従来の「米星252」とほぼ同等に生育することや、食味値では若干の有意差が認められました。

なお、「米夢」は製造ができなくなり、これからは「有機アグレット727」となります。

2019年から「米星388」90日タイプ、110日タイプが販売されます。



初市

平成31年1月  
和牛子牛せり市の結果について

1月16日(水)、福知山市中丹家畜市場で黒毛和牛の子牛せり市が開催されました。出場頭数は105頭、JA京都にのくには雌10頭、去勢11頭の合計21頭が出場しました。

京都府の平均価格は前回11月市より6万円高い消費税抜価格790千円、京都丹の国の平均は更に高く830千円でした。年が明け、全国すべての子牛市場が値を下げる中、京都の中丹家畜市場だけが6万円上げの大盛況となりました。相場が上がった要因は、今回も遠方からの新規購買者が来られたことや、発育・体型・血統3拍子そろった去勢子牛が多かったことが考えられます。

前回初めてとお伝えしました100万円台の子牛が今回は2頭も出ました。2頭ともJA京都にのくに管内の子牛でした。次回3月市も好調が続くことを祈っています。

京都丹の国農協子牛せり市市況 (平成31年1月16日)

		入場(頭)	成立(頭)	平均価格(円)	平均体重(Kg)	前回平均(円)	前年平均(円)
丹の国	雌	10	10	732,200	267	706,100	699,583
	去勢	11	11	919,364	318	751,222	799,889
	計	21	21	830,238	294	727,474	742,571
京都	雌	55	55	738,436	270	683,375	660,980
	去勢	50	50	847,020	304	772,315	726,679
	計	105	105	790,143	286	730,461	696,019

# クロスワードパズル



締め切りは2月15日(金)  
【当日消印有効】発表は3月号

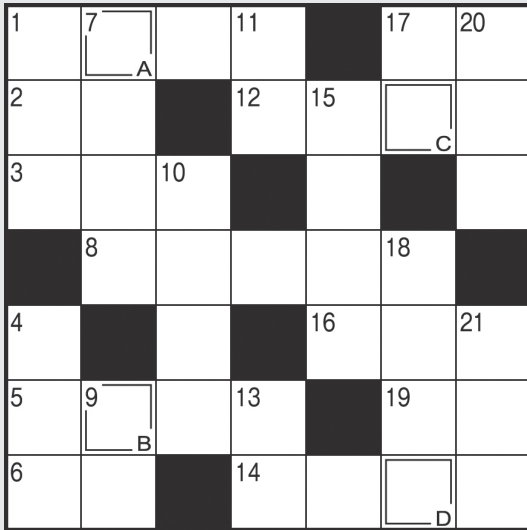

解き方

タテ・ヨコを全部解き、A→Dの二重ワクの文字を順に並べてできた言葉が答えです。



## タテのカギ

- 1 佐々木小次郎はとても長い物を使っていたとか
- 4 うわさが広がる際につくことも
- 7 鉄道のレールの下に並べます
- 9 人数を数えるときに使う言葉
- 10 パソコンのマウスのボタンをカチッと押すこと
- 11 子羊の肉のこと
- 13 3.14159……と続く円周——
- 15 道端のこと。——駐車
- 17 寝不足で目の下にできる人もいます
- 18 小説家・尾崎紅葉の代表作『——夜叉』
- 20 ショートケーキによく似合う赤い果実
- 21 マンションの——人さんにあいさつをして出掛けた

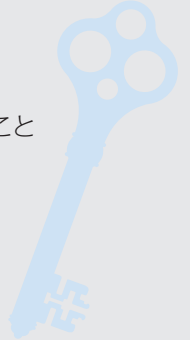

## ヨコのカギ

- 1 雪を積み上げ、中を掘って作る雪室
- 2 マージャンをするとき囲みます
- 3 劇場の舞台や花道の地下にあります
- 5 1日に1枚ずつ剥がすカレンダー
- 6 起立! ——! 着席!
- 8 バレンタインデー、彼氏や夫へではなく知人や上司へ、感謝の気持ちを込めて贈ります
- 12 足利尊氏が開いた——幕府
- 14 片時もそばを離れません
- 16 漢字で書くと浮塵子。稲の害虫です
- 17 地面につちなどで打ち込みます
- 19 カクテルのベースに使う蒸留酒の一つ

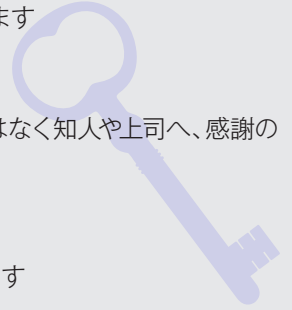

## おたより募集

官製はがきまたは、Eメールにクイズの答えを下記要領でご記入の上、ご応募ください。正解者の中から抽選で、10名様に商品券(1,000円)をプレゼントいたします。また、「伝言板」と「アートギャラリー」に掲載分も商品券(500円)をプレゼントさせていただきます。

メールアドレス/ninokuni@ja-kyotoninokuni.or.jp

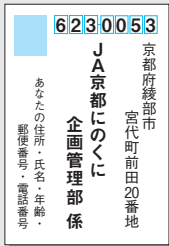

- ① クイズの答え
  - ② おたより・イラスト
  - ③ ご意見
  - ④ その他
- ②～④については、各コーナーでご紹介する場合があります。



※お寄せいただいたハガキ・Eメールの個人情報につきましては、各コーナーの目的以外には使用しません。  
※匿名希望の方は、名前の横に、その旨をお書き下さい。

## 前号当選者発表(敬称略)

芦谷 福治(綾部市) 芦田 弘子(福知山市)  
森方美都子(綾部市) 片倉 洋子(舞鶴市)  
渡辺美代子(綾部市) 匿名 希望(舞鶴市)  
青倉 明彦(福知山市) 竹内 辰男(舞鶴市)  
白木 寿子(福知山市) 玉川 佳美(舞鶴市)

応募総数117通 ご応募ありがとうございました。

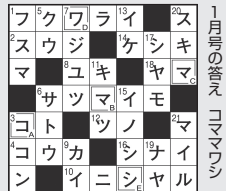

福知山市 上山 絹代さん



綾部市 福井 明生さん



舞鶴市 永野 功子さん

## Art Gallery

## 伝言板

趣味の畑をはじめ3年目。今年は初めて柵を越えて鹿がやって来ました。小豆や黒豆の葉っぱを食べられましたが、近くの神社にお参りしたら不思議なことにバタリと来なくなりました。

綾部市 白波瀬 宏美さん

Uターンし15年目。自給農業をし、都会にいる子ども達に野菜を送るのを喜びとしながら、いろいろな趣味やボランティアを楽しんでいます。

舞鶴市 齋藤 裕靖さん

実家は積雪の多い地域です。夢彦の配達等、職員さんご苦労様です。小さな畑で野菜作りをしていますが、この時期、野菜は雪の下で頑張ってくれています。

福知山市 鈴木 行雄さん

“宮農経済部”の野菜づくり教室が大変役に立ち、楽しんで読んでいます。

綾部市 西村 茂樹さん

祖母の家に届くこの便りをいつも楽しみに見えています。特にクロスワードパズルは、みんなでワイワイしながら解いています。私達家族はずっと祖母の作っているお米と野菜にお世話になっています。

舞鶴市 小林 郁美さん

夫婦でテニスを楽しみ、それを活力にしてお米と野菜づくり。米作りを応援してくれる同級生(幼なじみ)に感謝しています。子どもや孫に送るのが楽しみで幸せです。

福知山市 平野 直樹さん

## ▶▶▶▶▶ 12月末事業取扱高 ◀◀◀◀◀

● 組合員数 21,778人	● 貯金残高 1,538億7,902万円	● 長期共済保有高 5,705億5,704万円
正組合員数 12,524人	● 貸出金残高 349億5,144万円	● 購買品供給高 14億5,059万円
准組合員数 9,254人	● 長期共済新契約高 837億6,274万円	● 販売品取扱高 16億5,179万円

## 理事会報告

1月の理事会では次の事項が協議されました

### 協議事項

- ①定款の一部変更
- ②規約の一部変更
- ③臨時総代会の開催・召集及び運営
- ④次期3か年計画の重要課題(骨子)
- ⑤次年度からの支店機能再編
- ⑥2019年度営農活動の重点取り組み方針
- ⑦貸出業務規程  
「別表1の2 貸出金の手数料金額」  
「信用事業手数料表」および「主な手数料一覧表」の改正
- ⑧共済規程の一部変更
- ⑨出資の減口

### 報告事項

- ①月例報告
- ②平成30年12月末事業実績の概況
- ③平成30年度農産物品評会結果
- ④平成30年度営農座談会開催要領
- ⑤余裕金の運用状況
- ⑥余裕金運用にかかるリスク情報
- ⑦第4四半期の余裕金の運用方針・計画
- ⑧金融円滑化の対応状況
- ⑨大口信用供与先の状況
- ⑩共済金の支払い状況

- ⑪コンプライアンスプログラムの進捗状況
- ⑫事務指導による巡回点検結果
- ⑬相談苦情等対応状況
- ⑭事務ミス等の発生状況
- ⑮自主検査実施状況
- ⑯事務・システムにかかる外部委託先の管理状況等
- ⑰反社会勢力等との取引排除および組織犯罪等の防止にかかる対応状況
- ⑱ヘルプライン受付対応状況
- ⑲平成30年度遊休・不稼働資産の状況
- ⑳組合員の加入・脱退



# 株式会社農協観光 創立30周年記念企画

仙台 函館 佐渡 隠岐 別府

洋上の楽園「ぱしふいっくびいなす」で航く

## 日本一周チャータークルーズ 8日間

旅行実施日 2019年 11月3日(日)~10日(日)

日常を忘れて過ごす特別なクルーズの旅をあなたのもとへ。

(大人お一人様・税込)  
ステートJ3名1室利用時 238,000円~  
ロイヤルスイートA2名1室利用時 1,198,000円

※上記旅行代金には寄港地でのオプションツアー代金は含まれておりません。

※この広告では旅行の申し込み受付は致しておりません。詳しいパンフレットをお渡しますのでお気軽にお電話くださいませ。

お問い合わせは… 観光庁長官登録旅行業第939号  
**株式会社農協観光 京都丹後営業支店** TEL0772-62-6666  
〒627-0004 京都府京丹後市峰山町荒山397

ボンド保証会員  
一般社団法人 日本旅行業協会  
旅行業公正取引協議会 会員

## あとかぎ

今月号の「キラリ\*アグリびと」でご紹介した「ゆめっこ」の皆さま。活動を通じて「仲間」や「やりがい」を見つけ、いきいきとした表情をされています。

JAでは、たくさんの組合員組織がそれぞれに個性あふれる活動を繰り広げています。活動にご興味がある方は、お気軽にお問い合わせください。

ダイキ

JAバンク京都

# JAマイカーローン

乗りたい車に乗っちゃおう！

手続きもカンタン!!

適用金利の対象期間

平成30年11/1 (木)

▼

平成31年4/30 (火)

適用金利は上記期間内にお借入いただいた方が対象となります。



自動車・バイク  
(中古車含む)の  
購入資金

修理・  
車検費用

運転免許の  
取得費用

カー用品の購入・  
カーポートの  
設置資金

他金融機関  
からの  
お借り替え資金

金利軽減項目のうちいずれか一つに該当すると

標準金利 **年3.0%~4.175%**が (変動金利) ※保証料別途

適用  
金利

1.30

%

※保証料別途

### 金利軽減項目

-  JAで給与振込をご指定、または新たにご指定いただける方 (5万円以上)
-  JAカードをお持ちの方、または新たにご契約いただける方
-  公共料金2口以上の口座振替をしていただける方
-  JA所定のお取引をしていただける方
-  JAネットバンクを利用されている方、または新たに利用いただける方

インターネットで

## 簡単審査

24時間365日対応します！



JAネットローン |

検索

※審査結果については、後日JAよりお電話もしくは文書にてお客様へご連絡いたします。  
※お申込み画面で表示するお借入利率には、保証料を含みます。



## JA京都 **にのくに** 組合員限定

# 無料法律相談会

相続（遺言、遺言書作成、遺産相続、その他）、消費者問題、離婚など、あらゆる法律の相談にお答えします！

**とき** 平成31年 **2月20日** (水)

14:00~16:00

**ところ** JA京都にのくに 本店

綾部市宮代町前田20

☎ 0773-42-2092

**担当弁護士**

弁護士法人小西総合

**中川泰臣** 弁護士

平成31年2月15日(金)までに、お近くのJA各支店までお申し込みください。後日相談時間をご連絡させていただきます。定員超過の場合は、ご希望に沿えない場合がございますので、ご了承ください。なお、本件に関するお問い合わせは、本店または各支店までお願いいたします。